Jango Goulart no Rio faz gestões para o sítio

O presidente João Goulart chegou ao Rio, procedente de Brasília, às 6 horas de hoje, em companhia dos ministros Wilson Fadul, da Saúde, e Oliveira Brito, das Minas e Energia.

Foi recebido, entre outros, pelo ministro da Educação, sr. Paulo de Tarso, que lhe comunicou estar iminente o lançamento de manifesto da União Nacional dos Estudantes contrário ao estado de sítio.

LARANJEIRAS

Imediatamente, o sr. João Goulart rumou para o Palácio das Laranjeiras, onde conferenciou, durante umas duas horas, com os ministros militares — general Jair Dantas, brigadeiro Anísio Botelho e almirante Sílvio Mota — aos quais expôs o desenvolvimento das gestões parlamentares para a aprovação da mensagem do estado de sítio.

Houve, posteriormente ao encontro, a notícia de que os três ministros militares haviam pôsto à disposição do presidente da República os cargos que ocupam. A notícia foi desmentida pela Secretaria de Imprensa da Presidência da República.

Em seguida, o sr. João Goulart conferenciou com os ministros da Viação, sr. Expedito Machado, do Trabalho, sr. Amauri Silva, das Minas e Energia, sr. Oliveira Brito, e com o chanceler Araújo Castro.

Cêrca das 12 horas, recebeu, em sua residência particular — para onde foi em seu carro particular — dirigentes sindicais que integram o Comando Geral dos Trabalhadores. Os dirigentes sindicais declararam ao sr. João Goulart que os trabalhadores brasileiros, nacionalmente, discordavam, por entendê-lo exagerado, do estado de sítio. Expuseram que o caráter que o estado de sítio poderá ter, na fase de aplicação, causa temôres.

O presidente da República reafirmou seu ponto de vista de que a medida, embora excepcional, não visava a liquidação das conquistas dos trabalhadores e dos benefícios sociais alcançados.

DE NÔVO

Retornando ao Palácio das Laranjeiras, o presidente da República conferenciou, novamente, com o ministro do Trabalho, sr. Amauri Silva, e com o ministro da Educação, sr. Paulo de Tarso.

VIAGEM

O sr. João Goulart permanecerá no Rio até a noite de hoje, devendo embarcar para Brasília de madrugada.

Sua espôsa, sra. Maria Teresa Goulart, deverá viajar para a Espanha às 23 horas e o sr. João Goulart a levará até o aeroporto do Galeão.

Rio, domingo, 6 e segunda-feira, 7 de outubro de 1963

Fundado em 17/7/1928 por J. E. DE MACEDO SOARES
ANO XXXV — N.º 10.910

Diario Carioca

Preparativos excepcionais

O Ministério da Marinha apresentava, ontem, à tarde, excepcionais preparativos de defesa que iam do destróier "Bertioga" ancorado no Cais das Bandeiras até a instalações de canhões antitanques nas imediatações dos seus prédios.

Prontidão e movimentação de tropas voltam: rotina

Intensa movimentação militar verificou-se nas três Armas durante à tarde e à noite de ontem, particularmente no Ministério da Marinha, onde canhões antitanques foram colocados em condições de defesa das instalações.

A prontidão rigorosa que havia sido aliviada aos primeiros minutos de ontem foi novamente agravada. Até a noite, contudo, não se registrava qualquer movimentação anormal de tropas do Exército nos pontos-chaves da cidade, embora circulassem rumôres de que a qualquer momento seria providenciada intensa movimentação, sobretudo de tanques.

INTENSOS CONTATOS

Além das reuniões dos ministros militares com o presidente e outras autoridades no Palácio das Laranjeiras, foram intensos os contatos entre os chefes militares com função na Guanabara.

As sedes dos contatos foram principalmente os gabinetes dos ministros da Guerra e da Aeronáutica. Não obstante, tôdas as perguntas feitas eram respondidas pelos militares informando que o que se passava era "rotina em situações como a que o país atravessa".

FOÇAS ARMADAS

A situação no Exército era apresentada pelo gabinete do ministro da Guerra como "de calma, com a execução, aliviada, das medidas preventivas postas em prática e já anunciada à Nação".

Na Aeronáutica, todos os vôos de aviões militares estavam sob rígido contrôle do comandante da III Zona Aérea, brigadeiro Francisco Teixeira, que mantinha desde cedo estreito contato com o titular da pasta, brigadeiro Anísio Botelho.

Medidas excepcionais foram postas em prática pela Marinha, como sejam:

1 — o destróier "Bertioga" atracou junto ao Cais das Bandeiras (ao lado do Ministério) com tôda sua tripulação e refôrço de fuzileiros navais; fonte da Marinha ainda esclareceu que com o serviço de radar em total funcionamento, o destróier mantinha contato permanente com tôdas as Unidades da Armada;

2 — o efetivo de fuzilèiros navais correspondente a um batalhão se deslocou da Ilha do Governador para reforçar a guarda do Ministério, sendo instalados canhões antitanques e cavadas trincheiras, além de serem colocados em posições estratégicas sacos de areia;

3 — a prontidão voltou a vigorar para todo o pessoal combatente.

Aos nossos leitores

O DIARIO CARIOCA sai, hoje, com menor número de páginas do que a sua habitual edição de domingo, em virtude de um defeito verificado na rotativa desta fôlha.

Sítio tem substitutivo do relator que deve ser aprovado: 17 a 12

O substitutivo do deputado Vieira de Melo, relator da Comissão de Justiça, apresentado à mensagem do sr. João Goulart, deverá ser aprovado por 17 a 12, somando-se entre os favoráveis, nove deputados do PSD, e oito do PTB, contra 7 da UDN e outros de pequenos partidos. Ao encerrarmos os nossos trabalhos, aos primeiros minutos de hoje, o deputado Arruda Câmara, o prime[illegible] pronunciar sôbre a mensagem, manifestou-se, contràriamente.

O deputado Vieira de Melo, relator, na Comissão de Justiça da Câmara, da mensagem presidencial pedindo o estado de sítio, elaborou substitutivo visando a atenuar os efeitos da medida pleiteada pelo Executivo, para obter uma maioria apreciável para sua aprovação.

A solução encontrada decorreu da constatação de dificuldades surgidas na fase de sondagens, posteriores à decisão de se pedir o estado de sítio pelo govêrno, deverá contorná-las, de modo a aplainar o terreno. Aliás, na opinião do líder da bancada pessedista na Câmara, sr. Martins Rodrigues, não aparecerão grandes problemas para a aprovação da matéria. Isto porque os temôres revelados pelos setores esquerdistas ao estado de sítio — transmitidos pelo sr. João Goulart aos srs. Amaral Peixoto, Martins Rodrigues, entre outros pessedistas que se mostravam suspeitos quanto aos objetivos reais do presidente da República — animaram-nos a modificar a posição inicial.

Generaliara-se, nesses setores, a impressão de que o presidente da República, com o estado de sítio, obteria uma arma de poder imenso para armar o seu dispositivo sindical e militar esquerdista, com o objetivo de influir no comportamento, não apenas do govêrno, como do próprio Congresso, para terreno ideològicamente estranho. Entretanto, depois dos sucessivos contatos mantidos pelo presidente da República com as reas conservadoras e centristas antes desconfiadas, o panorama se modificou substancialmente.

Em síntese, o mêdo dos esquerdistas ante o estado de sítio deu aos conservadores a coragem para a sua aceitação. Essa a lógica do raciocínio desenvolvido para o líder Martins Rodri-

(Conclui na página 12)

SÃO PAULO

Ferroviários acabam greve atendendo JG

SÃO PAULO — A Agência Nacional comunicou ontem o fim da greve dos ferroviários de São Paulo, que paralisaram suas atividades há três dias.

Adianta que pedido feito pelo presidente João Goulart para que os trabalhadores retornassem ao trabalho foi atendido às primeiras horas do dia.

MANIFESTO

Segundo ainda o relato do órgão oficial de divulgação, os ferroviários paulistas lançaram manifesto de apoio ao sr. João Goulart e de crítica ao governador Ademar de Barros pela posição de intransigência que demonstrou com relação aos participantes do movimento.

O presidente do Sindicato da Companhia Paulista de Estrada de Ferro, segundo a Agência, apresentou o pedido do sr. João Goulart à assembléia de classe, que acatou a solicitação.

Jurema:

'Medida é combate à agitação'

O ministro da Justiça, sr. Abelardo Jurema, sustentou, ontem, que será ato de incompreensão do Congresso a não aprovação da mensagem do Executivo pedindo o estado de sítio.

Entende ser esta a única medida correta para se liquidar com os focos de agitação e de conspiração existentes no país.

Lembrou que «o govêrno federal sempre foi acusado de não exercer, em tôda a plenitude, a sua autoridade» e que «agora, no momento em que êste mesmo govêrno se inclina a agir com a energia que a situação nacional reclama, os que o condenam se negam a apoiá-lo».

Frisou que, como parlamentar, compreende que o Congresso já tenha em mente a extensão e a gravidade dos acontecimentos brasileiros, no momento, e que, por isso, acredita na aprovação da medida pleiteada pelo Executivo.

GOVERNADORES

Afirmou o sr. Abelardo Jurema que hoje foi surpreendido pelas declarações do sr. Magalhães Pinto, de que em Minas reina perfeita calma, «porque há poucos dias foi solicitada a ajuda federal ao Estado que estava sob pena de conflagração, não houvesse aquela ajuda.»

Pessoal de carris ainda está em greve

Os trabalhadores em carris urbanos, durante a assembléia que ontem à noite realizaram na sede de seu sindicato, resolveram prorrogar a greve que deflagraram para reivindicar o cumprimento do acôrdo salarial que firmaram com os empregadores no último mês de fevereiro.

Os empregados das emprêsas de ônibus e lotações e de energia elétrica, que já manifestaram disposição de promover greve em solidariedade ao pessoal de carris urbanos, afirmam, agora, que ainda não determinaram à paralisação dos serviços de suas classes porque não pretendem agravar a situação política do país.

Entre a fazenda e o sítio

O ministro da Fazenda, sr. Carvalho Pinto (foto), demonstrando visível preocupação, desembarcou de olheiras e barbas compridas, ontem, no Galeão, retornando de sua viagem aos Estados Unidos. "Qual a reação aqui sôbre o sítio?", disse ao repórter que lhe respondeu que o mérito da medida governamental foi ter unido o "centro, a direita e a esquerda" contra o sítio, ao que o ministro retrucou "e a posição da "Frente"? (FNP). Franziu o sobrolho ao lhe ser dito que também os nacionalistas se mostravam contra.

CGT contra o sítio mas oferecendo apoio a JG

O Comando Geral dos Trabalhadores lançou, ontem, um manifesto em que se declara, em princípio, contrário ao "estado de sítio", mas disposto a dar total apoio às medidas do govêrno contra as fôrças lideradas pelos governadores dos Estados da Guanabara e de São Paulo.

No documento, conclama todos os dirigentes sindicais do país a manter suas classes em estado de alerta para possibilitar o cumprimento imediato de qualquer palavra de ordem do CGT.

Ontem, pela manhã, os dirigentes do Comando Geral dos Trabalhadores foram ao Palácio das Laranjeiras, onde o sr. João Goulart desfiou vários argumentos a favor da instauração do "estado de sítio", sem, no entanto, conseguir uma declaração da liderança sindical de apoio integral àquela medida.

MOBILIZAÇÃO

Dando prosseguimento aos planos de mobilização do proletariado, visando à adoção de medidas de combate às fôrças contrárias ao govêrno, os membros do Pacto de Unidade e Ação (que congrega dirigentes dos sindicatos marítimos, portuários, ferroviários, arrumadores, aeronautas e aeroviários) e da Comissão Permanente das Organizações Sindicais realizaram, ontem, à noite, nova assembléia na sede do Sindicato dos Têxteis, para discutir o desenvolvimento da situação política.

MANIFESTO

O manifesto do Comando Geral dos Trabalhadores tem o seguinte texto:

"O Comando Geral do Trabalhadores, em face do desenvolvimento da situação política criada pela conspiração dos inimigos dos interêsses do povo brasileiro, encabeçados pelos governadores dos Estados de São Paulo e Guanabara, pelas fôrças econômicas reacionárias, representadas pelos trustes e monopólios estrangeiros, que querem levar o país ao caos e a uma ditaduta reacionária, declara: 1.º) somos, por princípio, contrário ao "estado de sítio", porque entendemos que a manutenção e ampliação das liberdades democráticas são meios insubstituíveis e necessários às lutas contra os inimigos do Brasil e aos interêsses do povo; 2.º) reiteramos o nosso total apoio às medidas que o govêrno federal venha a tomar contra os conspiradores ligados aos interêsses estrangeiros chefiados pelos governadores Ademar de Barros e Carlos Lacerda, já denunciados pelos ministros militares; 3.º) reafirmamos, neste momento, que os trabalhadores e o povo reclamam e lutam pela realização das reformas, cada vez mais inadiáveis, capaz de tirar a Nação brasileira do estado de miséria e dificuldades em que se encontra; 4.º) o que o povo exige e os trabalhadores defendem, são medidas concretas contra o imperialismo e o latifúndio e seus agentes internos. Exigimos a luta contra a inflação e o alto custo de vida que asfixia o povo, a realização imediata de tôdas as demais reformas constantes de nossa plataforma de reivindicações; 5.º) para a efetivação de tôdas essas medidas e a defesa das liberdades democráticas e sindicais, direito de reunião, de livre expressão do pensamento, conclamamos os trabalhadores e suas organizações sindicais a se manterem em *estado de alerta*, vigilantes e prontos para atender às deliberações e as *palavras de ordem* do CGT.

O Comando Geral dos Trabalhadores, certo da importância da unidade de tôdas as fôrças democráticas e populares do país — trabalhadores, camponeses, estudantes, militares, intelectuais e demais patriotas — concita os trabalhadores e o povo em geral para a luta contra os golpistas ligados aos grupos economicos nacionais e internacionais, e a favor das reformas de estrutura, pela manutenção das liberdades e do progresso do país"

Vários dirigentes sindicais criticaram os líderes do CGT por não ter, no manifesto, tomado uma posição firme contra o "estado de sítio" e se limitado, apenas, a dizer que "por princípio" é contra aquela medida.

Carvalho Pinto: 'alcancei o objetivo junto ao FMI'

O ministro da Fazenda, sr. Carvalho Pinto, ao voltar, ontem, dos Estados Unidos, disse que acredita ter alcançado o seu objetivo, uma vez que a idéia de que o FMI adote "maior flexibilidade" para atender as economias dos países subdesenvolvidos foi bem aceita.

— Não fui postular esquemas financeiros, nem negociar empréstimos. Fui, sim, levar a colaboração do Brasil aos homens responsáveis pela orientação do Fundo Monetário Internacional, expondo-lhes o nosso ponto de vista já conhecido. Com o sr. David Bell apenas revi aspectos de nossas relações comerciais com os Estados Unidos, afirmou o sr. Carvalho Pinto.

ENTREVISTA DE LACERDA

Sôbre a repercussão da entrevista do governador Carlos Lacerda a um jornal norte-americano, disse o ministro que não chegou a ler, «nem tampouco me alcançaram onde estive». Continuando a comentar sôbre sua viagem, ressaltou a importância das reuniões de que participou, tanto no FMI, onde se fazia presentes mais de 100 países, como no Banco Mundial. O repórter pode notar que o sr. Carvalho Pinto respondia amàvelmente a tôdas as perguntas, mas denotava preocupação pelas indagações mais indiscretas.

O ministro que viajou em companhia do sr. Diogo Gaspar, foi recebido à descida do avião pelos seus assessôres mais imediatos, tendo à frente o sr. Hélio Bicudo. Mais tarde, já quase ao entrar no carro que o conduziria à cidade, foi cumprimentado pelo ministro Araújo Castro, com êle trocando, apenas, breves palavras.

Mangabeira contrário ao sítio

O professor João Mangabeira, presidente do Partido Socialista Brasileiro, antigo ministro da Justiça declarando-se frontalmente contra o estado de sítio.

Revelou que a aplicação do sítio não será para enquadrar governadores e potentados da riqueza, mas sobretudo, como sempre, em cima dos trabalhadores e dos politicos oposicionistas sem imunidades.

Acrescentou, ainda, que o Partido So-

(Conclui na página 12)

Vôo à Lua em terra

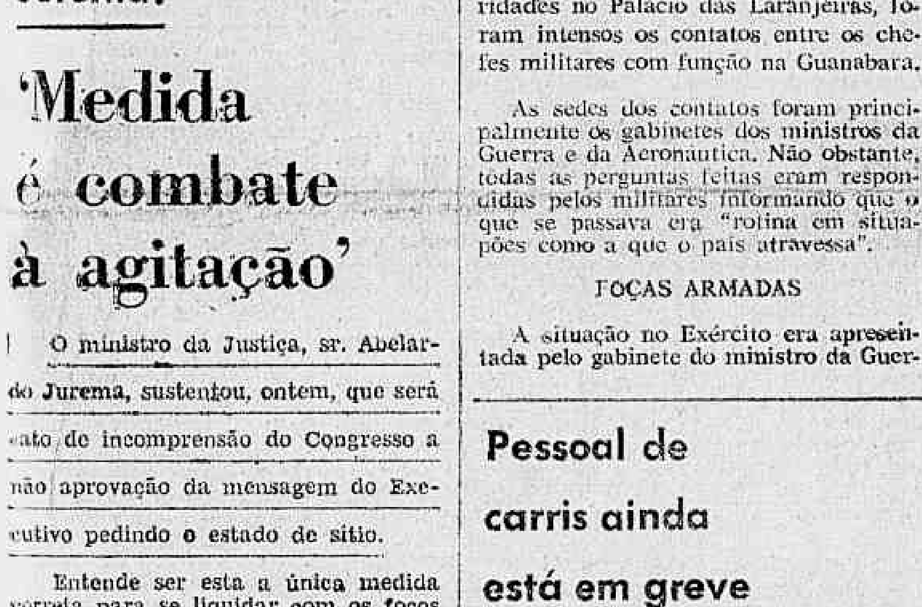

Dois engenheiros norte-americanos submetem-se a testes no interior da cápsula "Gemini" que levará ao espaço dois novos astronautas. Trajando roupas especiais, os engenheiros permaneceram em uma câmara de vácuo para estudar condições similares em vôos espaciais. A "Gemini" está sendo aperfeiçoada nos laboratórios da NASA, na Califórnia e deverá ser empregada no projeto Apolo, com o qual será tentada a colocação de astronautas na Lua.

Ferroviários em greve contra sítio

Os ferroviários da Leopoldina, em assembléia ontem realizada, resolveram deflagrar uma greve de advertência contra a proposta de instauração do «estado de sítio», paralisando seus serviços das 11 às 14 horas de amanhã.

Afirmam os líderes dos ferroviários que não concordam com a atitude conciliatória de alguns dirigentes sindicais e acham que todos os trabalhadores devem assumir uma atitude firme em defesa das liberdades fundamentais, ameaçadas pelo estado de sítio.

Cadáver de nazista está com judeus

DUSSELDORF — (Alemanha Ocidental) — "O cadáver do antigo chefe da temida Gestapo hitlerista, Heinrich Mueller, se acha em uma fossa comum no cemitério israelita de Berlim Oriental" — assegurou Walter Lueders, que afirma havê-lo enterrado em 17954. Luedrs, de 71, anos, manifestou à imprensa estar disposto a jurar a veracidade de sua declaração, afirmando que em 1945 era chefe de um grupo de coveiros, que enterraram o cadáver de Mueller, em uniforme de general das SS alemãs, encontrando documentos de identidade que excluiram tôda dúvida. Há pouco as autoridades alemãs exumaram duas vêzes os supostos restos mortais de Mueller. Porém a sepultura encontraram ossos de três pessoas. Mueller foi o chefe do condenado Adolf Eichamann. Sua exumação foi decretada ao ser afirmado que Mueller, procurado por crimes de guerra, tinha entrado em contato com os soviéticos, e ainda vivia. (TRP-DC)

Filosofia traz nôvo acôrdo EUA-Rússia

MÉXICO — Os Estados Unidos e a União Soviética apresentaram os mesmos pontos de vistas, durante o XIII Congresso Mundial de Filosofia, que está sendo realizado na cidade do México.

Após uma reunião secreta, para que não fôsse tumultuada pelos leigos, os representantes dos dois países admitiram que a luta deve ser no campo das idéias, e nunca no das armas.

COMUNICADO

Em um comunicado final, os filósofos acordaram nos seguintes pontos:

1) A coexistência pacífica e perfeitamente possível; mas a idéia da guerra fria destrói o sentido dessa coexistência. 2) A guerra fria é preliminar à guerra quente. Por isso é mister se opor a ambas. 3) A coexistência pacífica não significa a coexistência ideológica; mas ter diferentes idéias não significa ter que lutar. 4) O conflito das idéias é conveniente. E a única forma de saber quais são as boas e as más. 5) Na filosofia americana há pontos relevantes que são publicados na União Soviética e, o marxismo não é um dogma, mas um guia. (TRP-DC)

Saigon

Sacerdote faz nôvo protesto suicidando-se

SAIGON — Um jovem sacerdote budista deixou-se queimar vivo o mercado de Saigon, em protesto à discriminação religiosa imposta pelo govêrno de Ngo Dhn Diem. O ritual foi presenciado por milhares de vietnameses e pelos corresponden te ocidentais, que foram convocados "para um acontecimento" através mensagens telefônicas.

O sacerdote, o quarto que se suicida em represália ao atual govêrno do Vietnam do Sul, permaneceu absolutamente imóvel, de cócoras, sem emitir um só gemido, até que fôsse totalmente envolvido pelas chamas. (UPI-DC)

Revoltosos iniciam guerrilhas contra tropas de Ben Bella

ARGEL — Os deputados Areski Hermouche declarou ontem que a rebelião contra o regime de Ben Bella não é um movimento regional, mas nacional, anunciando que os revoltosos seguiram para as montanhas, em quatro zonas, onde iniciarão guerrilhas contra as tropas governistas.

Após o discurso de Hermouche, ante três mil membros da cladestina Frente de Fôrças Socialistas, em Azazga, falou o ex-vice-primeiro-ministro, Hocine Ait Ahmed, que afirmou haverem os gerdames ferido um simpatizante da FFS em Port Gueydon, sendo, no entretanto, dominados pelos insurretos.

VAI RESISTIR

Disseram ainda os líderes revoltosos que a Frente de Fôrças Socialistas lutará até o último homem, contra o Exército de Ben Bella, que foi acusado de traidor.

DIVISÃO

Declarou Ahmed que Ben Bella, que estava prêso na França durante as negociações de paz de Evian, "quis rejeitar o pacto e dividir a Argélia para não ter que enviar deputados europeus à Assembléia Nacional", e acrescentou: "E' um demagogo abandonado por todos seus amigos, está sòzinho".

Ait Ahmed denunciou que nas prisões está se "torturando" aos inimigos de Ben Bella e advertiu que será feita uma marcha sôbre Argel para "fazer a Ben Bella responsável" se deixar morrer na prisão o ex-vice-primeiro-ministro Mohammed Boudiaf, detido há vários meses por atividades contra o Estado.

ASSASSINATO

Ben Bella declarou a primeiro do corrente em uma reunião em Argel que durante a guerra contra a França os membros do govêrno provisório (GPRA) foram culpados da morte de "milhares" de inimigos nos campos rebeldes da Tunisia.

No discurso, cujo texto completo foi publicado ontem, Ben Bella disse que Abane Ramdane, um dos mais influentes membros do antigo comitê de coordenação

Acusou também a Abdel Mafid Boussouf, ministro de Armamentos do GPRA, atualmente exilado na Europa, de haver ordenado a execução de "milhares" de combatentes da Frente Nacional de Libertação Nacional (FLN) do campo de Khemisset, na Tunisia.

TESOURO

Disse igualmente que Hameer Kdimescs, embaixador da Argélia na Tunisia descobriu um esconderijo com 180 milhões de francos (equivalentes na época da independência a 360.000 dólares) em canto do edifício da Embaixada.

Comentou que poderia falar "horas inteiras" sôbre as "atividades criminosas" dos dirigentes do GPRA. Anunciou já seu propósito de dizer tudo" em um Congresso extraordinário da FLN. — (UPI-DC)

Bispo é tema de Concílio

CIDADE DO VATICANO — O Concílio Ecumênico debate sôbre as responsabilidades e direitos dos bispos, o lugar que ocupam na Igreja e sua relação com o Papa. Êsse problema, que se encontra sem solução há quase um século, foi discutido também no último Concílio, realizado em 1870, quando se perguntou se os bispos eram simples representantes do Papa ou "vigários de Cristo", sucessores dos doze apóstolos e associados com o Papa no manejo dos assuntos da Igreja. (UPI-DC)

OEA: sindicatos querem intervenção em Honduras

SAN SALVADOR, MÉXICO, MONTEVIDÉU — A Confederação Internacional de Sindicatos Livres enviou mensagem à Organização dos Estados Americanos pedindo-lhe para atuar imediatamente em Honduras e salvaguardar a democracia. O documento, assinado por Omar Becus, e destinado ao secretário-geral, José A. Mora, assinala que o movimento internacional de sindicatos está "firmemente contrário ao emprêgo da fôrça nas modificações políticas, porque êste viola a constituição e os princípios democráticos".

Declarando ainda que a CISL "condena enèrgicamente" o golpe militar de Honduras, Becus apela para a OEA, com o objetivo de defender os direitos humanos e restaurar o regime democrático naquêle país. A Organização dos Estados Americanos estêve reunida anteontem, discutindo não o golpe militar de Honduras, bem como os demais, concretizados na América Latina, não sendo, contudo, aprovada a proposição da Venezuela e Costa Rica relacionada com sanções a serem impostas aos governos que surgissem de movimentos armados.

ORIT

Também a Organização Regional Interamericana do Trabalho mantém-se firme em sua posição de repúdio aos golpes militares na América Latina. O ORIT solicitou a OEA e às chancelarias do Continente americano para que se reúna o Conselho do organismo, ante a gravidade da situação atual, numa tentativa de se encontrar os meios eficazes para evitar novos atentados contra os govêrnos constituidos legalmente. (UPI-DC)

Palatinos não usarão armamento

CIDADE DO VATICANO — Por sugestão das autoridades, os membros da guarda palatina não mais usarão o fuzil durante o serviço no apartamento pontificial e na Basílica de São Pedro. (ANSA-DC)

Adenauer quer participar da fôrça atômica

PARIS — O chanceler Konrad Adenauer voltou a qualificar de "muito interessante" a iniciativa francesa de criar uma fôrça atômica européia, tendo afirmado ao jornal "El Figaro" que a Alemanha Ocidental poderia participar simultâneamente dêsse programa de fôrça multilateral da OTAN.

Disse ainda Adenauer que os pontos de vista da Alemanha e da França, quanto a Moscou, são idênticos, acrescentando que a união econômica da Europa não é suficiente, havendo outros esforços mais prementes.

NOS EUA

Em Washington, o embaixador alemão junto à OTAN, Wilhelm preparatórias sôbre a criação de lma fôrca multilateral da OTAN. No dia 11 será iniciada a conferência dêsse organismo, em Paris, e da qual participarão Itália, Grécia, Alemanha Ocidental Estados Unidos, Bélgica e Inglaterra. (TRP-DC)

Casal que viu Cuba não pode visitar Rabat

RABAT (Marrocos) — O casal John Glenn, que acompanhou um grupo de estudantes norte-americanos em excursão por Cuba, teve seu passaporte apreendido pela polícia marroquina, tendo a embaixada dos Estados Unidos declarado que os documentos são válidos apenas para viagens em território norte-americano. (UPI-DC)

Companhia Nacional de Navegação Costeira

AUTARQUIA FEDERAL

SEDE: Av. Rodrigues Alves, 303-331

SERVIÇO DE PASSAGEIROS E CARGA

Navios luxuosos dotados de ar condicionado em tôdas as dependências — Piscinas — Estabilizadores

SAÍDAS DO RIO PARA O NORTE

Escalas: Salvador - Recife - Fortaleza - Belém e Manáus

"PRINCESA ISABEL"	" Manáus	— 11/10
"ANNA NERY"	" Belem	— 25/10
"PRINCESA LEOPOLDINA"	" Belem	— 8/11
"PRINCESA ISABEL"	" Manaus	— 22/11
"PRINCESA LEOPOLDINA"	" Belem	— 8/12
"ANNA NERY"	" Belem	— 30/12

SAÍDAS DO RIO PARA O SUL

Escalas: Santos - Rio Grande - Montevidéu e Buenos Aires

"PRINCESA ISABEL"	" 7/11
"PRINCESA ISABEL"	" 19/12

Serviço de carga direta entre os portos finais

Navios mistos e de carga

"ARARANGUA"

(Misto)

Sairá para:

Santos - Rio Grande e Pôrto Alegre

VIAGEM EXTRAORDINÁRIA TIPO EXCURSÃO

"ROSA DA FONSECA"

Sairá dia 13/11, às 16 horas, para:

Santos - Vitória - Salvador - Recife - Natal - Fortaleza - Belém - Santarém - Manaus.

Regressará pelos mesmos portos, exceto Santarém. Preferência para passagens ida-volta com permanência a bordo no pôrto final.

AGENCIAS DE PASSAGENS — Rua Sacadura Cabral, 85 — Fones: 23-3633 e 23-5542
AGENCIA DE FRETES — Rua São Francisco da Prainha, 10 — Loja — 43-0260 e 23-5268.
CARGA E DESCARGA — Armazém 13 do Cais do Pôrto — Fone: 43-4192.
INFORMAÇOES DE NAVIOS — Fones: 23-2211 e 43-3424.

É mesmo uma boa notícia! Além das gostosas e nutritivas frutas e verduras LAGÔA, que a senhora já conhece e exige há muito tempo, chegaram agora as carnes LAGÔA, a mais completa variedade de carnes prontas para servir. Na criação dos rebanhos, na seleção das carnes, no moderno processo de fabricação, no apuro do sabor e na pureza que se vê... é qualidade e mais qualidade que a senhora vai encontrar em cada lata das carnes LAGÔA, tipo exportação! Compre logo o sortimento completo e... bom apetite!

LÍNGUA BOVINA — temperada "ao ponto", limpa e macia!
PEITO DE BOI — carne de verdade, gostosa e bem preparada!
PRESUNTADA — com um gostinho bom de presunto mesmo!
SALSICHAS TIPO VIENA — típica, de massa fina, levemente picante!
CARNE BOVINA — vai bem com qualquer prato, pura e rendosa!

Enlatadas sob inspeção federal permanente. A sigla "S.I.F." é garantia de pureza!

CARNES LAGÔA PRODUTOS DO FRIGORÍFICO ANGLO

NERVOSO?

O calor do Rio o deixa irritado? Não hesite! Vá passar algum tempo na

Clínica de Repouso Sta. Helena

onde V. Sa. terá um ambiente familiar e tranqüilo, excelente passadio e acomodações confortáveis a baixo custo. Anote o endereço: RUA DOS EXPEDICIONARIOS n.º 144, BINGEN — PETRÓPOLIS

Informações com Da. Zélia ou com o médico residente, Dr. Abílio, pelo telefone: Petrópolis 4561

Direção técnica: Profs. Maurício de Medeiros, Eurico Sampaio e Paulo Hervé

CAIXA ECONÔMICA FEDERAL DO RIO DE JANEIRO

A CARTEIRA DE PENHORES realizará, na Rua Sete de Setembro, 187, LEILÃO DE PENHORES da Agência Bandeira:
MERCADORIAS — dias 9, 10, 11 e 14 de outubro do corrente ano.
JOIAS — dias 15, 16 e 17 de outubro do corrente ano
CAUTELAS emitidas ou renovadas em fevereiro de 1963
EXPOSIÇÃO — das 8,30 às 11,30 hs. — leilão a partir das 12 hs.

—*—

Os mutuários que desejarem retirar de leilão os objetos empenhados poderão fazê-lo até o momento do pregão, mediante o pagamento dos respectivos débitos.

CATALOGOS ESPECIFICADOS SE ENCONTRAM À DISPOSIÇÃO DO PUBLICO, DURANTE A EXPOSIÇÃO E O LEILÃO

DIÁRIO NO MUNDO

(Condensado da UPI, TRP, ANSA e IPS)

Argélia firma acôrdo com Rússia e agradece a China

PARIS — O presidente argelino Ahmed Ben Bella, confirmou indiretamente ter convidado o presidente francês Charles De Gaulle a visitar a Argélia. E' o que se depreende da entrevista publicada por Ben Bella na revista degaulista "Notre Republique".

Esse convite extra-oficial seguiu-se dias depois de haver anunciado Ben Bella a decisão de seu govêrno de não "deixar um hectare de terra em poder dos franceses", declaração que provocou um enérgico protesto da parte do govêrno de Paris — (TRP-DC).

Emcampação

NOVA IORQUE — O govêrno cubano nacionalizou todos os estabelecimentos agrícolas do país que possuem determinada área. O decreto diz que "os proprietários burgueses de tais estabelecimentos prejudicam a produção de produtos alimentícios". — (ANSA-DC)

Maria Teresa

MADRI — A espôsa do presidente do Brasil, sra. Maria Teresa Goulart, chegará segunda-feira a esta capital em companhia de seus filhos João Vicente e Denise.

Jaqueline

ATENAS — A espôsa do presidente dos Estados Unidos, Jacqueline Kennedy, partiu, a bordo do iate "Christina", do armador grêgo Aristóteles Onassis, para uma curta viagem palo Mar Negro. Acompanham a primeira dama estadunidense, a princesa e o príncipe Radziwill, uma e cunhada da sra. Kennedy.

Terror

CARACAS — Elementos das Fôrças Armadas de Libertação Nacional prepararam uma emboscada para dois guardas que patrulhavam a moderna autopista que liga Caracas a La Guardia, assassinando-os. Com estas são sete as mortes ocorridas desde anteontem, preparadas pelos terroristas.

Cafeicultores

HELSINQUE — A participação finlandêsa no Acôrdo Internacional do Café é desejável, segundo um alto funcionário da Federação Nacional dos Cafeicultores Colombianos, o qual visita atualmente a Finlândia. Arturo Gomez, presidente da Federação Nacional dos Cafeicultores da Colômbia, disse que a Finlândia é um dos grandes clientes que ainda não aderiu ao acôrdo. Gomez espera reunir-se com funcionários finlandeses a cargo dêstes assuntos durante sua visita.

Constituição

LEOPOLDVILLE — O presidente congolês Kasavubu, que dissolveu o parlamento, incumbiu uma comissão especial de elaborar uma nova Constituição, a ser submetida a referendo popular.

Exposição

TÓKIO — Foi inaugurada em Tóquio, no Museu nacional da cidade, uma exposição com 450 obras de Marc Chagall, procedentes de 14 países. A exposição que está sendo grande êxito, permanecerá aberta até fins de outubro. Em seguida, as obras serão apresentadas até 20 de novembro no Museu Nacional de arte de Kkoto.

Somália

ROMA — Encerrada a visita oficial à Italia do presidente da Somália, Aden Abdulla Ozman, foi divulgado um comunicado conjunto no qual se afirma a vontade italiana de continuar contribuindo para o progresso econômico da Somália. O comunicado salienta a vontade dos dois países de solucionar tôdas as controvérsias internacionais por meios pacíficos. O presidente Osman convidou o presidente da Itália, Antônio Segni, a realizar uma visita oficial à Somália. O chefe do Estado italiano aceitou oconvite. A data da viagem será sucessivamente estabelecida.

PDC

ROMA — Dirigentes democrata-cristãos da America Latina, que se encontram em Roma a convite dos seus colegas italianos, tiveram ontem ao meio-dia uma reunião com diversos legisladores, encabeçados por Giambattista Scaglia, vice-presidente da Democracia Cristã italiana. Entre os delegados que tomam parte do encontro figuravam André Franco Montoro, deputado brasileiro e ex-ministro do Trabalho; o senador peruano Hector Cornejo Chavez; Emilio aspero, secretário da Confederação dos Sindicatos Cristãos da América Latina.

Cultura

PEQUIM — Pita Rodriguez, poeta cubano e alto funcionário da União de Escritores de Cuba, chegou ontem à noite a esta capital, para a assinatura do acôrdo sino-cubano sôbre cooperação cultural. A informação foi prestada pela agência chinesa "Hsinhua".

Tratado

WASHINGTON — Em uma solene cerimônia, o presidente John Kennedy assinará amanhã, na Casa Branca, os instrumentos de ratificação do Tratado Atiauclear de Moscou, que entrará em vigor no dia 10 de outubro. O tratado foi aprovado por mais de dois terços do Senado norte-americano.

"Blocos"

S. FRANCISCO — "O mundo terá, em um futuro próximo, quatro ou cinco blocos econômicos: Estados Unidos, Europa Ocidental, o bloco comunista e provàvelmente a América Latina e a "África" declarou, ontem à noite em um discurso em São Francisco o ministro austríaco do Exterior, Bruno Kreisky. O ministro está nos Estados Unidos para assistir à Assembléia Geral da ONU.

Visita

BERLIM — Para uma visita de dois dias, chegou ontem a Berlim Oriental o ministro britânico do Exército, Joseph Godber, que desde a segunda-feira passada inspeciona as tropas britânicas na Alemanha Ocidental, e visitará agora a infantaria britânica estacionada na antiga capital alemã. Foi recebido à tarde de ontem pelo prefeito-governador Willy Brandt.

Audiência

WASHINGTON — O presidente John Kennedy recebeu, ontem à noite, em audiência especial, ao diretor-geral da DPA, Wolfgang Weynen. Durante a conversação, Kennedy expressou sua profunda satisfação pelas excelentes relações germano-norte-americanas. Weynen, atualmente em visita pelos Estados Unidos, visitará pròximamente o México, Guatemala e talvez Panamá, para negociar com círculos jornalísticos ibero-americanos.

Convênio

BAGDÁ' (Iraque) — O Iraque e Kuwait assinaram anteontem um convênio pelo qual o govêrno de Bagdá reconhece a independência e plena soberania do emirato petrolífero do Gôlfo Pérsico, que em sua ocasião foi reivindicado pelo regime de Karin Kassen, entretanto derrocado. Com isso se restabelece formalmente as pazes entre ambos os Estados árabes. Outro tanto acontecendo com relação à Liga Árabe, que defendeu o Kuwait contra desejos anexistas da vizinha República.

Valentina

WASHINGTON — Valentina Tereshkova, sobrevoará êste mês novamente os Estados Unidos, mas desta vez não como cosmonáutica e sim num simples avião de passageiros. O ministro norte-americano do Exterior comunicou que concedeu um visto de trânsito pelos E.U.A. a um grupo de astronautas e especialistas soviéticos, entre os quais estão Valentina Tereshkova e Yuri Gágarin. Êste grupo virá de Cuba a caminho do México, onde tomará parte no Congresso Internacional de Aeronáutica de 12 a 20 de outubro. O grupo soviético permanecerá em Nova Iorque dois dias. Valentina, não pousará em Nova Iorque, irá direto de Havana ao México, sobrevoando apenas os Estados Unidos.

Pianista

GEEBRA — Alberto Colombo, jovem pianista italiano, cego de nascença, ganhou o segundo prêmio da prova final de piano do concurso internacional de Genebra, superando tôdas as provas, e classificando-se na frente de quarenta e cinco candidatos. O júri não outaorgou o primeiro prêmio, mas decidiu por unanimidade conceder o segundo ao artista brasileiro.

Falecimento

GENOVA — Faleceu, ontem, na sua residência, nesta cidade, o senador Barbareschi, presidente da bancada socialista no Senado italiano. O político genovez padecia havia algum tempo de grave doença. Apesar disso, êle ontem assistiu à sessão do Sanodo, em Roma.

Mussolini

CESENA — Vito Mussolini, sobrinho do falecido "Duce", filho do irmão dêste, Arnaldo Mussolini, tambem falecido, morreu repentinamente esta manhã na sua residência, em Palermo, perto de Cesena. Êle tinha cinquenta e um anos de idade.

Saragat

ROMA — O presidente da República, Antônio Segni, recebeu ontem no palácio Quirinale o líder social-democrata Giuseppe Saragat, o qual o informou sôbre os resultados da sua recente viagem à América Latina

Detenção

ROMA — A polícia italiana deteve, na tarde de ontem, três pessoas sob a suspeita de terem destruído um monumento próximo de Laas, no Alto Adige (Tirol do Sul). O monumento era em homenagem a dez italianos fuzilados por soldados alemães em fins da Segunda Guerra Mundial.

Ben Bella reitera convite: quer De Gaulle na Argélia

MOSCOU, PEQUIM, ARGEL — Uma delegação governamental argelina, encabeçada pelo vice-primeiro-ministro e ministro da Defesa, Boumadienne, regressou a Argélia, depois de concluir em Moscou um acôrdo russo argelino sôbre a cooperação científico-técnica entre a Rússia e Argélia. Em Pequim, o chefe de uma delegação militar argelina, agradeceu a ajuda prestada pela China vermelha durante a guerra argelina de independência. O ministro argelino do Exterior, Azoal Aziz, se reuniu em Oudida com o vice-ministro marroquino do Exterior, Guadira, para tratar sôbre as reivindicações marroquinas sôbre o território argelino de Colombo Becher. — (TRP-DC).

SESC festeja a "Semana da Criança"

O SESC da Guanabara promoverá, de hoje a 12 do corrente, programas recreativos para as crianças cariocas, desde a Zona Sul até os subúrbios da Central e da Leopoldina, em comemoração às festividades da "Semana da Criança".

No último dia dos festejos, encerrando a "Semana da Criança", será realizado um passeio à Quinta da Boa Vista, com apresentação de um "show" a cargo do artista Carequinha, com distribuição de brinquedos, balas, doces, leite, merendas etc.

PROGRAMA

Constam do programa: hoje às 10 horas, início dos festejos, na Praça Serzedelo Corrêa, com a Banda da "Casa do Pequeno Jornaleiro" a apresentação de teatro de fantoches; amanhã, sessão de cinema no clube de Vila Isabel; a partir de amanhã até o dia 22, por iniciativa dos núcleos assistências do SESC da Guanabara localizados na Tijuca em Madureira e em Ramos, serão oferecidos diversos atrativos à criançada, tais como passeios ao Jardim Zoológico, teatro de fantoches, sessões de cinema, gincanas, mesas de doces e palestras educativas.

Kubitschek leva ao Paraná a 'bandeira do otimismo'

O senador Juscelino Kubitschek disse, ontem, que levava ao Paraná "a bandeira do otimismo, que é a bandeira que o Brasil quer de que êle mais precisa neste instante".

Discursando na Câmara Municipal de Campo Mourão, naquele Estado, onde recebeu o título de "Cidadão Honorário", assegurou o ex-presidente que "sòmente uma minoria insignificante de descrentes, que sobretudo não crêm no Brasil e no trabalho de nossa gente — pode opor — se às tese de desenvolvimento, que me sinto no dever de novamente levantar diante de vós e de tôda a nação".

ESTADO DE ALERTA

Mostrou-se o sr. Kubitschek confiante em que "o Paraná, da mesma forma que o país inteiro, permaneça em estado de alerta contra os profissionais do desânimo, os pregoeiros da depressão", acrescentando que "êsses profetas da desgraça se esforçam inùtilmente em ocultar a evidência solar de que o Brasil dispõe dos recursos para vencer a batalha contra o subdesenvolvimento e ocupar o lugar que lhe compete entre as grandes nações do planêta".

Adiantou que os adversários das teses do desenvolvimento "são os mesmos de sempre, encastelados em privilégios arcaicos e incapazes de sentir os imperativos de ascensão que é impossível obtermos sem que o país alcance um estágio de desenvolvimento harmonioso e global".

Definindo a realidade brasileira o senador Kubitschek caracterizou-a como necessidade de mais estradas, mais escolas, novas indústrias essenciais, mais potencial de energia elétrica indispensável ao parque industrial. "Mercê de Deus — frisou — tive a audácia, criticada por alguns, de nunca voltar as costas ao desenvolvimento. Foi assim que consegui dar ao país a mais elevada taxa de crescimento em todo o mundo, durante meu período de govêrno.

AGRICULTURA

Para fazer face à gravidade dos problemas brasileiros, arraizados na miséria do povo, o senador Kubitschek propõe-se a executar o "qüinqüênio da agricultura", por êle assim definido:

— "Tenho em mente executar na agricultura a mesma transformação de fundo que se tornou necessário na estrutura industrial a fim de podermos decolar para uma autêntica emancipação econômica. Impõe-se, sim, uma revolução agrária, mas revolução no sentido de integração do homem do campo na vida do país e de multiplicação do produto interno bruto, que alcançou em 1961 apenas Cr$ 49 "per capita".

OBJETIVOS

O senador Juscelino Kubitschek reafirmou aos paranaenses que os quatro objetivos básicos de seu futuro Govêrno serão a aceleração do desenvolvimento econômico, a justa distribuição da riqueza nacional, a participação ampla do povo na vida política e a consolidação de nossa soberania.

Alinhou JK as metas gerais que se propõe executar a partir de 1965: desenvolvimento da agricultura e da pecuária, consolidação da indústria de bens de produção, modernização do reequipamento da indústria tradicional, conclusão da integração nacional, correção dos desequilíbrios regionais, dinamização do comércio exterior, contrôle da inflação, e elevação dos níveis de vida do povo brasileiro.

Defende, ainda, JK a realização das reformas estruturais, ou seja, as reformas agrária, bancária, tributária, universitária, administrativa e política.

Adido de TV: EUA

Assumiu o cargo de adido de televisão da Embaixada dos Estados Unidos no Brasil, o sr. John Vince, que há 14 anos trabalha nesse setor. Dentre os planos do técnico recém-empossado, figuram o de dinamizar o seu departamento, por meio da cooperação com as estações de tv brasileiras e do desenvolvimento de um extenso programa de intercâmbio cultural. Na foto, o sr. John Vince.

Duas mil vagas para o Normal: dezembro

Os exames ao curso normal, êste ano, serão mais cedo e com menos provas, dispondo de duas mil vagas para as candidatas.

As inscrições terão início na primeira quinzena de novembro, entre os dias 4 e 9 e as provas serão realizadas na 2.ª quinzena de dezembro. A antecipação das provas visa a apressar a incorporação dos novos alunos às Escolas Normais e garantir o início do ano letivo nos primeiros dias de março.

SÓ TRÊS PROVAS

As provas de classificação, comuns a todos os candidatos, em número de três, realizar-se-ão na seguinte ordem: a) Matemática; b) Português; c) Conhecimentos Gerais (abrangendo conhecimentos essenciais de História do Brasil, Geografia do Brasil e Ciências Naturais). As 2 mil vagas estarão assim distribuídas: Instituto de Educação (800 vagas); Carmelo Dutra (250 vagas); Sara Kubitschek (200); Heitor Lira (360); Azevedo Amaral (160) e Júlia Kubitschek (230).

PROGRAMA

A partir de 1964, o Estado da Guanabara começará a funcionar e a formar, anualmente, mais de 2 mil professôras primárias. A atual administração, de 1962 para frente, duplicou o número de vagas em vista ao programa de expansão do ensino primário, tornando compulsório em nosso Estado.

Segundo declarações do secretário de Educação, o Estado da Guanabara não terá problema de falta de professôres primários, em flagrante contraste com o que ocorre nos demais Estados da União, inclusive em São Paulo.

PROBLEMA

Ressaltando o esfôrço que a Guanabara desenvolve para não prejudicar a expansão e a melhoria de sua escola primária, o sr. Flexa Ribeiro comparou a situação dêsse Estado com as demais unidades da Federação.

E revelou: "O Brasil conta atualmente com 122.743 professôras normalistas e 102.826 professôras primárias leigas, em regência de turmas. Quase 50% do magistério primário brasileiro não tem nenhuma formação profissional. Em alguns Estados, esta percentagem sobe até 75%. É fácil imaginar o que esta situação representa para a má qualidade do ensino primário ministrado em nosso país. Para atender ao crescimento vegetativo da rêde escolar, o país necessitaria estar formando o dôbro de professôras normalistas, de tal modo que chegasse em 1970 a dispor de um mínimo de 650 mil professôras diplomadas.

Japonês fêz o nosso chá melhor do mundo

A Secretaria da Agricultura de São Paulo fêz uma exposição de chá na cidade de Registro — capital do chá no Brasil — em comemoração ao Cinqüentenário da Colonização Japonêsa do Vale da Ribeira.

O primeiro prêmio coube à Sociedade Brasileira Beneficiadora de Chá — a Chabrás — por apresentar o melhor chá de exportação. O objetivo da exposição é "incentivar o aprimoramento do chá brasileiro".

O sr. Shusaku Yamamoto, gerente da firma colocada em primeiro lugar, declarou que a Chabrás, associada à Standard Brands, está vendendo seu produto nos Estados Unidos, Inglaterra, Irlanda, Canadá, Alemanha, Holanda, Chile etc. O aprimoramento da qualidade do chá paulista, "que lhe permite concorrer em pé de igualdade com os de características semelhantes aos grandes exportadores mundiais", foi atribuído pelo sr. Yamamoto "aos cuidados na produção e na industrialização".

Informou que "para isso a Standart Brands financiou a vinda de um técnico da Indonésia, sr. Eric Verhulst, especilizado no cultivo e na fabricação do chá". O sr. Shusaku Yamamoto esclareceu que inicialmente a produção e fabricação do Vale de Ribeira tinham em vista apenas o consumo interno. "Todavia, a introdução de técnicas mais avançadas, não só na plantação como no preparo das fôlhas, nos permitiu concorrer nos mercados internacionais. Hoje, a qualidade do nosso produto rivaliza com a dos chás do mesmo tipo, produzido na Índia, Indonésia, China ou Japão" — concluiu.

Técnico americano

Fogo do Paraná foi maior do mundo nos últimos anos

— Os incêndios que assolaram o Paraná foram os maiores registrados no mundo nos últimos anos, considerando-se a concentração da área.

Declarou ontem o técnico norte-americano Merle S. Lowdon, diretor da Divisão de Contrôle do Fogo do Departamento de Agricultura dos Estados Undos, que veio ao Brasil chefiando uma equipe de técnicos para auxiliar o combate às chamas naquele Estado.

O MAIOR

Prosseguiu o técnico revelando que cêrca de 10 milhões de acres foram atingidos pelo fogo e que o número de pessoas mortas, segundo estimativas da equipe, foi de 152.

Disse mais que quando sua equipe chegou ao Brasil os incêndios já tinham passado de uma fase crítica, não sendo mais possível apagar as chamas, mas apenas isolar as áreas por onde se alastravam. Isto foi conseguido — declarou — com a divisão da equipe em quatro grupos que percorreram as regiões atingidas orientando as populações sôbre as medidas a serem tomadas.

— A maior dificuldade da operação — acrescentou — foi a falta de comunicações, em grande parte provocada pelo próprio fogo, e a cerração que pairava sôbre a região, impedindo que se distinguisse, nos vôos de observação, a fumaça da neblina.

Depois de elogiar o trabalho dos bombeiros e das populações locais, adiantou ser necessário orientar melhor o homem do campo, para evitar a repetição de catástrofes idênticas no futuro.

Lowden, que já realizou missões idênticas fora dos EUA, enviado que foi para combater incêndios no Canadá e Argentina, disse acreditar que nunca mais verá uma calamidade como a do Paraná e finalizou declarando levar, no entanto, uma boa recordação do Brasil, pois passou a ser bombeiro honorário do Paraná, recebendo diploma da Ordem dos Bombeiros.

INSCRIÇÕES EM CURSO DE AGRICULTURA

A Escola de Horticultura "Wenceslau Belo" abriu inscrições para os cursos práticos agrícolas de solos e adubação, reflorestamento, suinocultura, avicultura, inseticida e fungicidas de aplicação na lavoura, combate às ervas daninhas, cooperativismo rural, contabilidade agrícola e horticultura e fruticultura. É na Av. Brasil 10.215, na Penha.

Jornalistas brasileiros vão ter bôlsas para os EUA

O Brasil, a partir dêsse ano, será incluído como membro permanente no programa de bôlsas de estudos para jornalistas desenvolvido no mundo inteiro pela Fundação Reader's Digest.

O jornalista Harry Morgan, organizador do certame nos Estados Unidos e seu idealizador, informou que tal decisão foi motivada em virtude do alto gabarito dos três profissionais da imprensa brasileiros, enviados aos EUA nos últimos três anos.

DISTINÇÃO

Afirmou que "o jornalista Alexandre Gambirásio, de "O Estado de São Paulo", que acaba, agora, de retornar ao Brasil, foi o profissional que mais se destacou no grupo de 15 representantes de vários países recebidos pelo nosso programa no período 62-63".

Harry Morgan organizou o seu "programa de mútua aprendizagem" visando destruir, através de fatos concretos, a visão deformada que a maioria dos países do mundo se tem dos Estados Unidos. Contou, imediatamente, com o apoio da Fundação Reader's Digest, por sua vez entrou em contato com uma série de grandes emprêsas (cadeia de hotéis, fábrica de automóveis, companhia de aviação, etc.) que tornaram fácil a tarefa de trazer e hospedar, durante um ano nos Estados Unidos, jornalistas jovens, representantes de 15 países dos cinco continentes.

APOIO POPULAR

Onze mil famílias americanas, t... ro tomarem conhecimento do plano de Morgan, escreveram-lhe oferecendo suas casas, fazendas, ranchos, nos diversos Estados da Federação para que, numa grande "tournée" automobilística pelo país, os jornalistas pudessem observar "de perto" como era a vida diária de uma família norte-americana.

RACISMO

O Alabama e o Arkansas, e os demais Estados onde é mais violento o ódio racial são parte do roteiro da visita dos jornalistas. Em artigo na revista Seleções, Harry Morgan revela que "êles conhecem lá extremistas dos dois lados e passam, também, dias com sulistas brancos, vivamente empenhados numa solução para o problema".

NÔVO BOLSISTA

O jornalista Vladir Dupont, da revista "Visão", é o nôvo bolsista brasileiro beneficiado com o programa para o período que vai de agôsto de 63 até agôsto de 64. Atualmente, êle está iniciando o curso em Macalester, já havendo pronunciado uma palestra sôbre o Brasil, para os seus colegas, no auditório do Instituto Mundial de Imprensa, pertencente à Universidade.

HOMENAGEM PÓSTUMA AO SENADOR MOURÃO VIEIRA

Será prestada hoje, na sede do Colégio Cardeal Leme, localizado na Rua Dr. Miguel Vieira Ferreira, 546, em Ramos, significativa homenagem póstuma ao senador Mourão Vieira, recentemente falecido nesta cidade. Tal homenagem é promovida pelos professôres, alunos e ex-alunos daquele tradicional educandário, de vez que era o extinto diretor fundador do referido colégio. A homenagem constará de missa, às 10 horas, celebrada no auditório daquele estabelecimento de ensino; a seguir, solenidade de inauguração do busto do extinto parlamentar; e, finalmente, inauguração das novas placas da Rua Costa Mendes com o nome de Rua Senador Mourão Vieira.

Para participar de tão justa homenagem foram convidados o presidente da República, o governador do Estado, o Senado Federal, a Câmara Federal, a Assembléia Legislativa e altas autoridades federais e estaduais.

PERDEU DUAS CARTAS PRECATÓRIAS

O sr. Laurindo Teles, morador na Rua Marechal Cantuária, 26, 1º andar, na Urca, estêve em nossa redação reclamando a devolução de duas cartas precatórias perdidas no trecho compreendido entre o Largo da Carioca e a Praça XV. Os documentos, cartas precatórias para avaliação de terrenos em Nova Iguaçu, não têm valia para outra pessoa que não seja o seu legítimo dono e foram expedidas pela 2a. Vara de Óbitos. Qualquer informação deve ser dada para o endereço acima ou para o telefone 46-1632, para o próprio sr. Laurindo Teles.

J. W. THOMPSON EM FASE DE NACIONALIZAÇÃO

A administração da J. Walter Thompson no Brasil acaba de ser reestruturada, passando a constituir-se do seguinte modo: gerente-geral, Renato Castelo Branco; gerente do escritório Rio, Augusto de Ângelo; gerente do escritório São Paulo, José F. Kfuri; subgerente do escritório Rio, Caio A. Domingues; subgerente do escritó. São Paulo Carlos G. L. Cavalcanti e Charles James Shellard; supervisores do escritório Rio, Elliott W. Eaves e Raymundo F. de Araújo; supervisores do escritório São Paulo, Eric Nice, Manoel L. Leite e Newton Ribeiro. Fontes ligadas à administração da JWT informam que a agência está em processo de nacionalização, estando em vias de ser formada uma diretoria local, composta pelos senhores Renato Castelo Branco, Augusto de Ângelo, José F. Kfuri, Caio A. Domingues, Charles James Shellard Carlos G. L. Cavalcanti Eric Nice e George Johnston.

Arrecadação federal e estadual aumentam

A Guanabara arrecadou em julho 9 bilhões de cruzeiros, informa o Departamento Econômico do Centro Industrial e da Federação das Indústrias, acrescentando que foi elevada a receita tributária do corrente exercício para cêrca de 50 bilhões de cruzeiros, o que corresponde a 62% do total previsto no Orçamento para 1963: 80 bilhões de cruzeiros.

O impôsto de vendas e consignações acusou a cifra de 6 bilhões e 400 milhões de cruzeiros, a mais elevada para o período de um mês. Para tanto, contribuíram o aumento do volume de vendas e a maior eficiência do aparelho arrecadador.

AGUA E IMÓVEIS

Dizem os técnicos do Centro Industrial e da Federação das Indústrias do Estado da Guanabara que outros tributos vem, também, oferecendo destacadas contribuições para os cofres estaduais, entre os quais o impôsto imobiliário e as taxas de água. E afirmam:

— No que se refere a impostos federais, a população carioca pagou à União 16 bilhões no mês de julho. A maior parcela foi a recolhida através do impôsto de renda, que alcançou 10 bilhões de cruzeiros. A cifra alcançada pela arrecadação do impôsto de consumo foi de cêrca de 5 bilhões de cruzeiros. A receita proveniente da renda ordinária da União, na Guanabara, alcançou durante os primeiros sete meses de 1963 a cifra de 80 bilhões de cruzeiros, revelando uma expansão de 112% com relação à arrecadação do mesmo período do ano passado: 38 bilhões de cruzeiros.

O MAIOR

O acréscimo de maior significado na arrecadação dos tributos federais foi o apresentado pelo recolhimento do impôsto de energia elétrica: 467%. A arrecadação do impôsto de renda cresceu de 121% e a do impôsto de consumo elevou-se em 112%. Assim concluem os especialistas do Departamento Econômico da FIEGA-CIRJ, verifica-se que o setor privado da economia carioca proporcionou ao setor governamental recursos da ordem de 25 bilhões de cruzeiros, somente no mês de julho. Essa transferência de disponibilidades será aumentada, a partir de agôsto, com a cobrança do impôsto compulsório, que vai reduzir, ainda mais, o poder de compra dos indivíduos de renda fixa que estão nas faixas de incidência estabelecidas pelo Decreto n.º 52.314.

1.º prêmio da Bienal

O pintor norte-americano Gotlieb (foto ao centro), ganhador do Grande Prêmio da VII Bienal de São Paulo, tendo ao lado direito o sr. George Boehrer, adido Cultural dos E.U.A., disse, ontem, à imprensa que arte é como a ciência. Sòmente através da educação pode ser compreendida. Para isso, o primeiro passo a ser dado é exterminar o analfabetismo. Quanto ao Brasil, afirmou que já temos uma boa posição em matéria de arte. Citou Portinari como exemplo.

Crianças descalças são as mais atingidas pelo tétano

As autoridades sanitárias vão encetar uma campanha de advertência da opinião pública sôbre os riscos do tétano, principalmente no verão, quando é maior o número de crianças que andam sem proteção nos pés.

Consideram ainda as autoridades que, mediante amplo esclarecimento da população, sobretudo no interior, será possível evitar muitos casos fatais, pois estudos clínicos levaram à conclusão que mais de 50% do total dos casos registrados de tétano são provocados por ferimentos nos pés com objetos perfurantes ou cortantes. Segundo dados fornecidos pelo IBGE e pelo Departamento de Estatísticas de São Paulo, morrem a cada ano na Guanabara e São Paulo mais de cem crianças vítimas de tétano.

MUITO GRAVE

Diz o professor Carlos da Silva Lacaz, catedrático do Departamento de Microbiologia e Imunologia da Universidade de São Paulo, que o tétano já matou num mesmo ano mais do que nove outras graves moléstias, incluindo a tuberculose, a febre tifóide, a desinteria e a paralisia infantil. O município de São Paulo sòzinho chegou a registrar mais óbitos por tétano que cinco países — Canadá, Dinamarca, Holanda, Suia e Noruega — juntos.

MESMA SITUAÇÃO

Não obstante a obrigatoriedade da vacinação escolar com sôro antitetânico, ainda não se nota sensível diminuição da incidência do mal, principalmente no interior, onde desde 1959 as taxas anuais de mortalidade por tétano mantêm-se estacionadas, com ligeiras variações entre 1.000 e 1.100 casos, dos quais aproximadamente a metade corresponde a menores de 14 anos. Especialistas ressaltam que o combate mais sistemático ao tétano — em têrmos de prevenção — depende das campanhas educativas sôbre os perigos de se andar descalço, periòdicamente levadas a efeito com a colaboração dos Serviços de Higiene.

O PROBLEMA DE RACIONAMENTO DE ENERGIA ELÉTRICA
NAS INDÚSTRIAS, HOSPITAIS, EDIFÍCIOS, ESTAÇÕES DE RÁDIO, ETC.
pode ser fàcilmente resolvido com a instalação de
Grupos Diesel para LUZ e FÔRÇA
DINAX
— INTEIRAMENTE FABRICADOS NO BRASIL —
ECONÔMICOS • FÁCEIS DE INSTALAR • ENTREGAS RÁPIDAS
Consulte-nos para a solução do seu problema de LUZ e FÔRÇA elétrica
25/30 KVA
42/50 KVA
95/110 KVA
GARANTIA E ASSISTÊNCIA TÉCNICA PERMANENTE
ANSALVASCO
COMÉRCIO E INDÚSTRIA S.A.
MATRIZ: RIO DE JANEIRO - R. VISC. DE INHAÚMA, 37
TEL.: 43-2936 - C.P. 800 - TELEGR.: "ANSALVASCO"

"Paquetá" foi lançada ao mar para o tráfego entre a Guanabara e Niterói

NITERÓI — Foi lançada ao mar anteontem em solenidade nos estaleiros da EMAQ, na Ilha do Governador, a lancha Paquetá, que se incorporará aos Serviços dos Transportes da Baía de Guanabara ainda êste ano.

As solenidades de lançamento foram paraninfadas pela sra. Zélia Meira, espôsa do almirante Paulo Meira, e contou com a presença, dentre outros, dos srs. Comandante Gabino Vieira da Silva — presidente da Comissão de Marinha Mercante —, Alan Santos Filho — administrador da Ilha do Governador — e almirante Henrique de Oliveira, representante do Bureau Colombo.

SEIS

Falando aos presentes, o superintendente dos Serviços de Transportes da Baía de Guanabara, almirante Paulo Meira, disse que "esta é a quinta das seis unidades construídas para o tráfego Rio-Niterói, com o que pretendemos solucionar o problema dos milhares de usuários das Frotas, problema êste que se arrasta há anos".

Informou, ainda, que a nova embarcação terá capacidade para dois mil passageiros e entrará no tráfego marítimo, entre Niterói e Guanabara até o final do ano. Tem as mesmas características das lanchas "Vital Brasil" e "Santa Rosa".

Na oportunidade, fêz uso da palavra também o sr. Júlio Lobo, diretor dos Estaleiros.

NO TRÁFEGO

Após as solenidades do lançamento da "Paquetá", o almirante Paulo Meira informou ao DIARIO CARIOCA que até o dia 15 dêste mês estarão incorporadas à frota do STBM as lanchas "Martin Afonso" e "Icaraí", ambas de grandes calados e destinadas ao tráfego de passageiros. Fazem o percurso Rio-Guanabara em 15 minutos.

Adiantou, ainda, que, dentro de três meses, a lancha "Visconde de Morais" e mais duas barcaças para transportes de veículos, com capacidade para 36 caminhões ou 80 automóveis também estarão em tráfego.

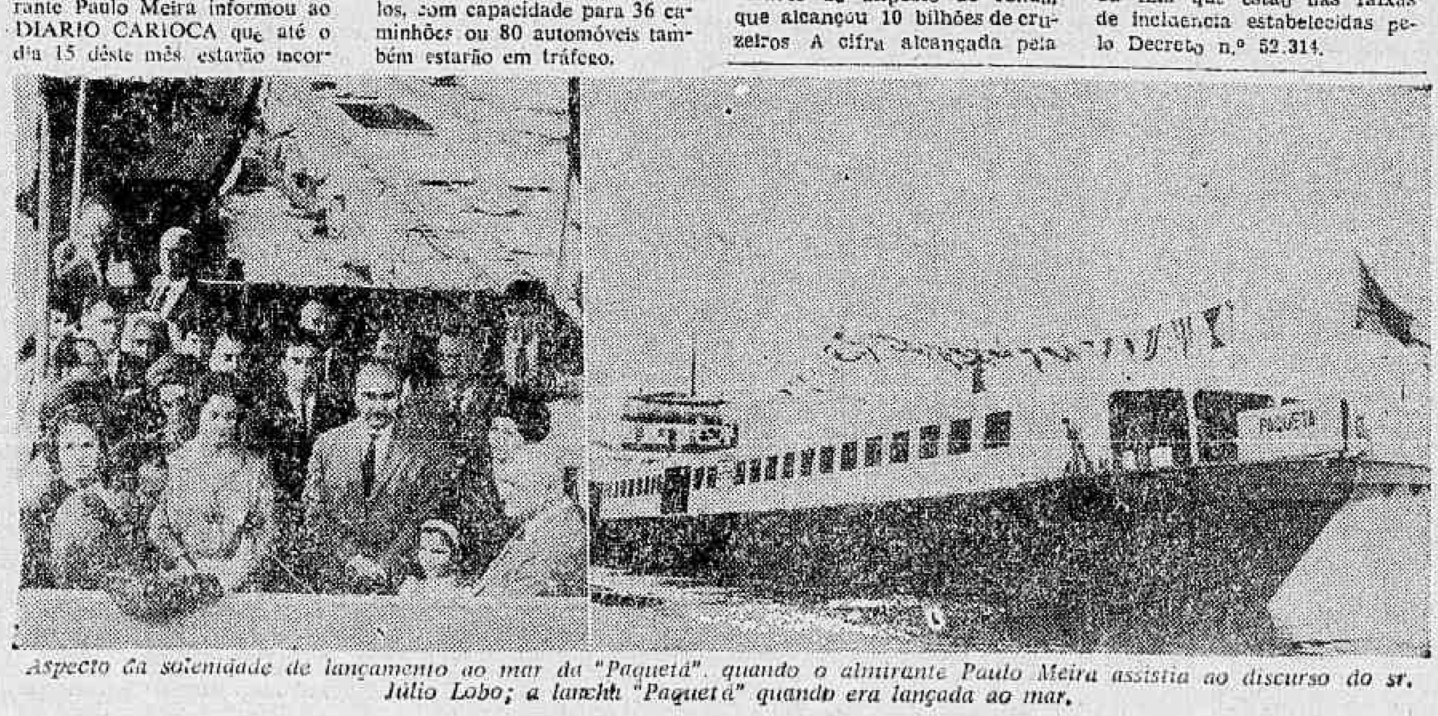

Aspecto da solenidade de lançamento ao mar da "Paquetá", quando o almirante Paulo Meira assistia ao discurso do sr. Júlio Lobo; a lancha "Paquetá" quando era lançada ao mar.

'No longo prazo, estaremos todos mortos'

POUCAS vêzes terá alcançado um momento de tamanha altitude uma Assembléia conjunta dos governadores do Fundo Monetário Internacional e do Banco — como por ocasião do discurso do professor Carvalho Pinto. Erguia-se ali não apenas a voz do ministro da Fazenda de um país de dimensões continentais como o Brasil; a sua análise clara, objetiva e precisa adquiriu uma extraordinária ressonância, que o tornou, de fato, representante de todos os povos subdesenvolvidos da Terra, na sua luta dramática para alcançar níveis de desenvolvimento capaz de conduzi-los à emancipação econômica.

O mérito de sua fala foi sobretudo de enunciar algumas verdades que, embora conhecidas de todos os modernos economistas, ainda são objeto de controvérsia, inclusive no Brasil.

"A economia nacional, nos países em desenvolvimento, tem geralmente caráter dualista. uma estrutura rural, na qual a maior parte da população se subemprega na produção, e uma economia urbana, na qual a população se emprega principalmente em atividades secundárias e terciárias, que mal conseguem absorver migrações provindas do setor rural".

E quanto ao comércio exterior, os países subdesenvolvidos, condenados a exportar quase que exclusivamente produtos primários, cumprem a sina inexorável: exportando cada vez mais, recebem cada vez menos.

Daí porque as reformas estruturais são inadiáveis:

"Pressionados, politicamente, pelo clamor das justas reivindicações de padrões de vida mais elevados, lançam-se os governos das nações subdesenvolvidas, como o faz o govêrno brasileiro, à tarefa inadiável de adequar as instituições jurídicas e sociais e tôda a infra-estrutura do país a um processo real de desenvolvimento e social, que vise, em última análise, a diminuir, interna e externamente, as disparidades de níveis de renda".

A inflação não foi invenção dos governos Juscelino Kubitschek e João Goulart, como ensinam os soi disant "papas da economia".

Afirma CP:

"E' da própria essência do processo de expansão econômica dos países subdesenvolvidos gerar pressões inflacionárias. A normal aspiração das massas em melhorar o seu padrão de vida o mais ràpidamente possível, plenamente conscientes da advertência de Keynes de que "no longo prazo, estaremos todos mortos"; a ostentação das classes abastadas e a imitação de hábitos de consumo dos países adiantados — tudo isto faz que o impulso inflacionário germine e esponte, uma vez que a procura de bens e serviços tende a crescer mais ràpidamente que a possível expansão da oferta".

Carvalho Pinto atinge o clímax de seu discurso com uma proposta verdadeiramente revolucionária. E argumenta:

"Realmente, ao invés de se iniciar o raciocínio perguntando como devem ser mantidas as reservas internacionais, talvez se devesse indagar se tais reservas ainda devem subsistir".

Aí está. Que fazer com os 40 bilhões de dólares, em ouro, atualmente constituindo parte das reservas dos países membros do FMI e ativos de organizações internacionais, entre as quais se incluem as nossas?

Só dos países não industrializados existem 16 bilhões de dólares, em ouro ou divisas, que poderiam proporcionar uma renda de 800 milhões de dólares anuais.

Não seria de estrita justiça aplicar todo êsse ouro no desenvolvimento econômico dos países membros subdesenvolvidos?

ALALC

ESTÁ reunida, em Montevidéu, a Associação Latino-Americana de Livre Comércio, chefiando a delegação brasileira o sr. Leocádio Antunes. Muitos assuntos relevantes estão sendo discutidos e resolvidos, alguns dos quais de grande interêsse para o Brasil.

Há quem subestime o mérito da ALALC. Diz-se que os países de maior poder aquisitivo, como Brasil, Argentina, Venezuela e Chile, já realizam as trocas que lhe interessam, a sua capacidade de comprar e vender. Os outros nada têm para oferecer. Apenas pleiteam financiamentos e empréstimos, mesmo em forma de vendas a longo prazo. Esse negócio de fiado, segundo as críticas mais pessimistas, não convém ao Brasil, que não se encontra em condições de ajudar a quem quer que seja.

Parece que não se deve ser tão negativista assim. Possivelmente existirá possibilidade de ampliar o intercâmbio latino-americano, dando-lhe maior conteúdo econômico e social. O essencial é que a delegação brasileira saiba negociar com inteligência. Se fôr capaz de cumprir sua missão, conhecendo bem os problemas nacionais e continentais, por certo servirá ao nosso país e às Américas.

Encenação

Um dia — há algumas semanas — o sr. Carlos Lacerda cansou-se da tarefa de administrar o Estado e tocou-se para o seu estupendo sítio do Rócio, em Petrópolis, onde se dedicou a duas atividades aparentemente contraditoriais mas indicadas para concertar os nervos: à sonoterapia e ao cultivo de rosas.

Na sua ausência, desligou das preocupações do Govêrno, tendo proibido a quase todos os seus auxiliares de o importunarem.

Estava êle no seu refúgio, quando explodiu o escândalo da entrevista ao jornal de Los Angeles. Resolveu então reassumir o cargo. Embarcou no carro e veio para aqui. Como estava em Petrópolis, e além de rosas cultiva o suspense, tomou o caminho mais curto: via São Paulo, onde, na cidade de Limeira, examinou as flôres do sr. Júlio de Mesquita Filho.

E que fêz o nosso governador ao chegar ao Rio de Janeiro? Chamou os jornalistas e comunicou-lhes que no dia seguinte de madrugada iniciaria visitas as obras e que não almoçaria, varando a noite em tais visitas, munido apenas de sanduiches.

Tudo encenação, pois as obras continuaram na sua ausência e com as mesmas não podia êle preocupar-se enquanto se dedicava à sonoterapia e às rosas. Mas conseguiu — e era isso o principal —, mostrar-se de nôvo nas fotos como um incansável administrador.

Prioridades rodoviárias

É REALMENTE ambicioso o plano rodoviário do ministro da Viação. Êle pretende, em prazo relativamente curto, dotar o país de um sistema de estradas de rodagem à altura das exigências do desenvolvimento nacional.

A experiência vem demonstrando que o transporte marítimo e ferroviário no Brasil atravessa crise difícil de vencer. O regime de trabalho é deficiente e oneroso. Mas, como se criaram determinadas situações de fato e de direito, torna-se impossível corrigir de de imediato as distorções existentes. Dêste modo, enquanto procuram as autoridades remover os obstáculos que se opõem ao melhor rendimento das ferrovias e da navegação marítima, urge atender aos apelos do progresso. O Brasil não pode parar. Assim, temos de construir rodovias de boa qualidade a fim de que por elas circulem as riquezas, que produzimos, nos caminhões, que fabricamos.

Aí está a justificativa do plano ministerial. Ninguém poderá negar o acêrto das medidas programadas pelo sr. Expedito Machado. É o que o país exige urgentemente, em defesa do seu desenvolvimento e bem-estar.

Vejamos agora se as finanças permitem os vultosos investimentos. As aperturas do Erário são notórias. Esperemos, no entanto, que, pelo menos na parte essencial, não venham a ser sacrificadas as obras rodoviárias. Elas merecem absoluta prioridade.

Carta do Leitor

Vida humana depende de solo arável: 15 centímetros

SEGUNDO escreve o sr. Geraldo Oliveira de Figueiredo, de Governador Valadares, o único solo útil ao agricultor é o chamado "solo arável".

— "São sòmente 15 centímetros da primeira camada de terra que interessa ao agricultor conservar e utilizar, acrescenta o leitor. E dêsses 15 centímetros, frisa, depende a vida do homem, pois êles é que dão milho, o feijão, o arroz, a árvore e sem êle não existe nem boi, nem porco, nem caça e nem água.

O HOMEM NÃO FABRICA O SOLO

— Essa pequenina camada do solo não é feita pelo homem, apesar de todo o avanço tecnológico da Humanidade neste século XX, prossegue o sr. Oliveira de Figueiredo. Para sua formação são necessárias centenas de milhares de anos. O homem não fabrica o solo, só a Natureza o faz. Quando tiver de botar fogo nas matas e nos terrenos de cultura, deve êle lembrar se de que estará colaborando para a destruição completa do solo em que vive. Nesta hora, lembra o leitor, o homem faz o papel daquele ingênuo que serrou o próprio galho onde se encontrava dependurado.

— No Brasil, continua o leitor, por ser uma região eminentemente tropical necessitando, portanto, da floresta para a manutenção dos seus rios, da conservação da fertilidade dos seus solos, das suas condições ideais e, sobretudo, por ser a maior fonte de energia do país, a floresta constitui para nós o mais precioso elemento de sobrevivência. E' bom lembrar, diz ainda o leitor, que em nosso país o consumo de lenha atinge a impressionante cifra de 82%; é o país que mais lenha consome no mundo inteiro. Só em Minas se consome anualmente 33 milhões de metros cúbicos de madeira, lenha-carvão e dormentes. Para isso são derrubadas 100 milhões de árvores, quantidade que daria para recobrir 500 estradas de Belo Horizonte a São Paulo.

Um outro fator que está concorrendo para destruir cèleremente as matas do Brasil é o desmate a fogo para plântio de milho, feijão, café e pasto. E' a chamada "agricultura de índio". Em Minas, por exemplo, informa o leitor, as matas estão sendo destruídas à razão de 5 mil quilômetros quadrados anualmente.

— O que o Brasil necessita, urgente, é criar uma consciência florestal, que permita a exploração de nossas florestas como fonte permanente de produção de lenha e madeira, mas nunca para transformar a exígua área florestal existente em terrenos para agricultura e pecuária, finaliza o sr. Geraldo Oliveira de Figueiredo.

S. A. DIARIO CARIOCA

Fundado em 17 de julho de 1928

Propriedade da S.A. DIARIO CARIOCA

Sede: Av. Rio Branco, 25 — Sobreloja

Diretor-Presidente: DANTON JOBIM

Diretor-Tesoureiro: ULYSSES MARINHO

Diretor-Comercial: ZÉLIO VALVERDE

Presidência	43-6465
Gerência	43-3014
Secretaria	43-5539
Chefia de Redação	43-5574
Chefia de Informações	43-3930
Administração ..... 23-4437 e	23-4643
Publicidade	23-3939
Revisão	23-4472
Esporte	23-4473
Polícia ..... 23-3239 e	23-5082
Circulação	23-3662
Oficinas	43-5609

Brasília: Redação do DC-BRASILIA — Av. W-3 — Quadra 8 — Sobreloja — Plano-Pilôto — Tels.: 2-1833 - 2-1838 2-6760 e 2-6077

São Paulo: Barão de Paranapiacaba, 61 — 4.º andar — Grupo 24 — Telefones: 32-5841 e 35-6206

Belo Horizonte: Av. Afonso Pena, 774 — 3.º andar — Salas 308-310 — Telefone: 4-8844

Niterói: Av. Amaral Peixoto, 60 — Sala 611 — Telefones: 2-7893 e 2-2844

Pôrto Alegre: Rua Vig. José Inácio, 368 — 14.º andar — Conj. 1404

ASSINATURAS:

Semestral	Cr$	2 200,00
Anual	Cr$	4 000,00
(Outros países)		
Semestral	Cr$	4 000,00
Preço do exemplar:		
Dias úteis	Cr$	20,00
Domingos	Cr$	30,00

O que se diz...

... QUE o governador Lacerda pretendeu mudar a sede da Escola da Mangueira, da base para o alto do morro, mas o Beleléu se recusou a discutir seguer a sugestão ...

•

... QUE a autora do livro "Eu e o Governador" não teria se exposto a perigos e vexames se tivesse procurado ingressar no serviço público pela porta do concurso e não dos gabinetes secretos ...

•

... QUE se garante, no entanto, que com o estilo, a gramática e a cultura revelados no livro ela não passaria nas provas para escriturário do DASP ...

•

... QUE as ações "blue chips" esta semana perderam pela primeira vez para o dólar ...

•

... QUE um título da Brahma, por exemplo, que sempre oscilava em tôrno dos dez dólares agora não vale mais do que (6,60) seis e sessenta ...

•

... QUE não foi o ministro da Justiça, mas o titular das Minas e Energia quem propôs na reunião Ministerial de quinta-feira o estado de sítio ...

•

... QUE as diárias (50 dólares) do FMI quase não deram para cobrir as despesas do ministro Carvalho Pinto nos EE.UU ...

•

... QUE duas damas passeavam sua elegância ontem, pela orla marítima Sul, no chapa verde-amarela 60 da Câmara dos Deputados em Brasília ...

•

... QUE neste fim-de-semana se encheram os hotéis de Brasília com "turistas políticos" de vários Estados ...

Rui Barbosa e o estado de sítio

R. MAGALHÃES JÚNIOR

EXCLUSIVO PARA O DC

O "JORNAL do Brasil" de ontem, para fortificar a sua oposição ao estado de sítio, solicitado ao Congresso Nacional pelo sr. João Goulart, publicou um tópico com o título de "Rui Barbosa já era contra sítio".

No texto, as primeiras linhas são estas: "Quem primeiro se levantou contra o estado de sítio foi Rui Barbosa, ao advertir o presidente Floriano Peixoto, em 1893, durante a revolta da Armada, sôbre a inconveniência de sua decretação".

Quem escreveu êsse tópico sabe pouco a história da República, a história pessoal de Rui e, direi mesmo, a própria história do "Jornal do Brasil", que o senador baiano vinha dirigindo, na época, e no qual fazia as mais extremas provocações contra aquêle que seria, pela voz popular, aclamado como o Marechal de Ferro. Nessa ocasião, Rui não fêz advertência nenhuma. Pediu asilo na Legação da Inglaterra, que o negou, e depois na do Chile, que o concedeu, e fugiu em seguida, para a Argentina, onde alegou nada ter com a revolta da esquadra, ignorando todos os planos de subversão. Mas, em Buenos Aires mesmo, tentou ser o agente dos rebeldes. Voltou, meses depois, e entrou em contato pessoal com êstes, a bordo do "Aquidabã", e foi para a Inglaterra, de onde só voltou em 1895, já morto Floriano e empossado Prudente de Morais desde 15 de novembro do ano anterior.

Antiflorianista exaltado, Rui queria que o país tivesse ido às urnas, para eleger o sucessor de Deodoro, que fôra deposto, em novembro de 1891, permanecendo Floriano como simples vice-presidente, uma vez eleito e empossado o nôvo presidente. O Congresso, por convicção ou por mêdo de ser fechado, votou contra o ponto de vista de Rui. Antes, um manifesto de militares de terra e mar, alguns envolvidos em atividades políticas na Câmara e no Senado, foi divulgado contra Floriano, intimando-o a realizar eleições. Floriano respondeu reformando os que ainda estavam na ativa, prendendo-os a todos e desterrando-os. Isso coincidira com um movimento para repor Deodoro no poder. E veio o sítio, que não só Rui, mas todos os antiflorianistas não votaram e contra o qual protestaram. Rui, é claro, não iria votar o sítio, sendo um dos cabeças do antiflorianismo Seria a mesma coisa que pretender que o votassem, agora, os srs. Amaral Neto, Aliomar Baleeiro e outros satélites de Carlos Lacerda.

O "Jornal do Brasil" declara ainda: "Durante o período governamental de Prudente de Morais, escreveu Rui Barbosa que o mais civil dos presidentes metia as câmaras legislativas num dilema entre o estado de sítio e a ditadura militar, com a desculpa de que 'só assim poderia dar tranqüilidade ao país". Há aí vários absurdos. Rui não seria idiota, para chamar Prudente "o mais civil dos presidentes", quando era certo ser êle até então o único presidente civil. Gostaria que o grande órgão indicasse em que página, de que obra ou discurso, se encontra tal declaração. A verdade é que Rui não negou o estado de sítio a Prudente, nem fêz tal afirmativa. Por ocasião do atentado contra o presidente paulista, com o qual estava de relações estremecidas, Rui foi visitá-lo, no Palácio do Catete, para emprestar-lhe a sua solidariedade. E no Senado disse: "Eu, que não dei à ditadura militar o estado de sítio, não posso recusá-lo ao govêrno civil. Faço nesta concessão um dos maiores sacrifícios da minha vida política, procedendo assim; sofro um dos maiores constrangimentos a que podia ver submetido o meu sentimento republicano".

Portanto, Rui votou o estado de sítio. Para que o "Jornal do Brasil" faça o seu mal-informado redator inteirar-se da verdade, a fim de não cair outra vez em êrro tão grosseiro, faça-o ler nos Anais do Senado Federal o que se passou na sessão de 12 de novembro de 1897. Onde o "Jornal do Brasil" está certo é quando diz que o estado de sítio foi introduzido no Brasil pela Constituição Federal de 1891. Não declarou, porém, que Rui Barbosa se gabava constantemente de ter sido o seu principal redator, além de ter sido um daqueles que a assinaram, ao ser promulgada. A sua aversão ao estado de sítio só começou quando o viu aplicado contra a facção turbulenta, de que êle próprio viria a fazer parte.

Mas, depois, o espírito de Rui conciliou-se em momentos igualmente excepcionais com essa medida de emergência. Depois de votar o sítio, sem objeções, no govêrno de Prudente de Morais, Rui o votou, outra vez, no govêrno de Rodrigues Alves, logo após a rebelião dos alunos da Escola Militar, seduzidos por alguns oficiais, no vergonhoso episódio da luta contra a vacina obrigatória. Veja o "Jornal do Brasil" o que se passou na sessão do Senado Federal, de 16 de novembro de 1904. Então disse Rui, um dos fundadores do instituto do estado de sítio: "A anomalia é profunda, o perigo excepcional, a comoção imensa. Só se lhe poderia comparar a revolta de 1893. Nessa, porém, as ruas não estavam anarquizadas e estava em mãos armadas o govêrno do país. É, portanto, uma responsabilidade temerária, que eu não ouso, a de recusar à ordem e às instituições a medida preservadora". Os Anais registram: "Muito bem. Apoiados gerais".

Rui, portanto, não era infenso, de todo, ao instituto que ajudara a criar, embora, em seu discurso, pedisse ao govêrno moderação na aplicação da medida. É preciso notar que foi precisamente votando a favor da decretação de um estado de sítio (só por êle negado a Hermes da Fonseca e a Venceslau Brás, a êste por ocasião da declaração de guerra à Alemanha) que Rui pràticamente encerrou a sua vida pública e a sua longa atuação como senador. Já muito alquebrado, raramente ia então ao Senado. Mas foi logo após a rebelião de 5 de julho de 1922 e votou o sítio solicitado por Epitácio Pessoa, seu adversário de 1919. Precisamente o seu voto completou o "quorum" mínimo exigido. Bastaria ter êle se abstido de comparecer para derrubar o sítio. Mas compareceu, mesmo com grande sacrifício pessoal, e votou a favor.

Longe de mim o propósito de demover o "Jornal do Brasil", ou quem quer que seja, de sua atitude de oposição ao estado de sítio. É incontestável o seu direito de opor-se a tal medida. Não é, porém, com a autoridade de Rui, um dos inventores do estado de sítio, que negou a três governos, mas deu a três outros, que o "Jornal do Brasil" pode fortificar os seus protestos. Menos ainda com a falsificação da história e das atitudes dêsse homem público, tão fáceis de verificar, sobretudo quando se tem em casa um homem enciclopédico, que responde, na bucha, a quaisquer dúvidas. Num momento dêsses, o redator mal-informado devia sempre "perguntar ao João"...

Desgaste de Nehru

NOVA DELHI — A luta de bastidores que vem crescendo no quadro da política interna e externa da Índia, embora ainda não tenha resultados bastantes definidos, revela o desgaste do prestígio de Jawaharlal Nehru, a progressiva perda de sua popularidade junto à opinião pública indiana.

No entanto o "premier" indu ainda obtém algumas sólidas vitórias na arena política. O movimento organizado pela oposição contra Nehru fracassou completamente no parlamento. Outra amostra de sua fôrça restante foi dada quando êle conseguiu restruturar o seu gabinete sem causar crises administrativas, apesar de estar o país passando por momentos delicados em a sua política interna e externa.

A primeira impressão é de que Nehru ainda é o homem mais popular do país. Na verdade, porém, seus sucessos políticos são decorrentes de manobras habilidosas. O substancial desgaste do prestígio de Nehru foi constatado logo após a invasão chinesa ao território indiano. Na ocasião, o "premier" disse, em um discurso de admissão de culpa administrativa: "o govêrno está desligado da realidade dos fatos que o ocorreram e estão ocorrendo".

Para muitos observadores, êsse momento marcou o princípio do fim da fôrça que, durante 16 anos, manteve Nehru como o líder absoluto da nação e herdeiro natural do Mahatma Gandhi. Os opositores do primeiro ministro procuram também ilustrar sua fraqueza citando, como exemplo, as recentes deliberações do primeiro-ministro, no sentido de permitir exercícios militares conjuntos da Índia com tropas dos Estados Unidos e Grã-Bretanha. Essas atitudes foram qualificadas como os golpes finais contra o neutralismo indiano, tanto quanto a permissão dada por Nehru à "Voz da América", para a instalação, em Calcutá, de um transmissor de 1.000 quilowats.

Fala-se na Índia que o primeiro-ministro não tem mais fôrça nem agilidade mental para evitar que o país caia, eventualmente, sob a influência esquerdista, liderada por seu antigo ministro de Defesa, Krishna Menon, demitido pelo fracasso do govêrno de impedir a invasão chinesa, há mais de um ano. Apesar de sua vitória na manutenção da paz política nacional, observadores da situação declararam que Nehru vem revelando demasiada tolerância com ministros ineficientes. Os críticos de Nehru, no parlamento, dizem que o primeiro-ministro só conseguiu realizar sem atritos a restruturação do gabinete, porque ao evitar o choque de fôrças, criou um ministério fraco e sem expressão (FNS).

Os faisões do marquês

RENATO JOBIM

EXCLUSIVO PARA O DC

LONDRES — A divulgação e posterior publicação do Relatório Denning sôbre o caso Profumo despertaram menos curiosidade entre o público inglês do que será capaz de supor a nossa imaginação latina. Livrarias gigantescas e concorridíssimas como a Foyle's, em Charring Cross Road, expõem nas vitrinas o volumezinho de capa azul, discreto e grave como convém a um relatório oficial, isento dos fáceis atrativos gráficos de edições comerciais. Seria exagêro dizer que John Smith se amontoa diante dos exemplares no balcão. Não que reaja ao picante «affaire» com o desdém calculado de um aristocrata; mas leu em qualquer jornal o resumo detalhado do relatório, ou a sua íntegra reproduzida em suplemento especial. Numa saída bastante britânica, aliás, Lord Denning decepcionou os sensacionalistas ressalvando a moral dos membros do Gabinete e inculpando nominalmente um morto: o já desacreditado dr. Ward. Além do mais, há uma coisa que apaixona mais o inglês do que o sexo: é o esporte. Abra-se o próprio «Times»; ali está, em lugar de honra — terceira, quarta e quinta páginas — tudo quanto de significativo acontece no futebol, no tênis, no esqui, no boxe, na corrida de automóveis. Nunca um figurão que se entretém entre quatro paredes com uma beldade merecerá o interêsse prolongado dêsse público, que prefere as competições ao ar livre — com algum sol, se possível.

Por três dias a honra nacional sentiu-se ultrajada com o ataque à Embaixada inglêsa na capital indonésia, seguida de incêndio do prédio e fuga do embaixador e família. Tudo porque os indonésios, estimulados pelo presidente Sukarno, atribuem ao govêrno britânico a liderança oculta da Federação Malaia que está vinculada à Inglaterra por um tratado de defesa e que vêm contrariar a ambição de Sukarno de fundar um império javanês compreendendo a Malásia, as

(Conclui na 12.ª página)

A serpente

LOPES RODRIGUES

EXCLUSIVO PARA O DC

NA segunda cena do quarto ato de Marcbeth, Shakespeare põe à bôca de Macduff: "Em cada aurora que nasce, novas viúvas uivam de dôr, novos órfãos choram, inesperadas amarguras esbofeteiam a face dos céus de tal modo que êles se queixam, que trovejam como se partilhassem as desditas da Escócia e ululassem os mesmos desesperos".

Nada mais pode ocorrer à mente humana, a não ser o quadro shakespireano, diante da notícia que abalou o mundo: "Quatro crianças negras foram mortas e outras vinte e três pessoas de côr ficaram feridas pela explosão de uma bomba, colocada na Igreja Batista da zona residencial dos negros, nesta cidade". O crime terrorista acaba de ocorrer em Birmingham, centro dos acontecimentos referentes ao conflito de raças que está a confranger a humanidade. Durante as cerimônias religiosas dominicais, a explosão verificou-se no sótão da Igreja. As paredes e as escadas se fenderam, grandes e pesados blocos de cimento armado foram atirados à distância, causando danos nas casas vizinhas e em automóveis próximos. O desespêro, muito justamente, invadiu o templo e as suas cercanias. As mãos lúgubres que cometeram o atentado, segundo informes da polícia, atiraram ou colocaram no sótão da Igreja, pelo menos quinze cartuchos. A tez bronzeada de dois indivíduos vistos, pouco antes da explosão, nas imediações da Igreja, ainda diverte ou recreia o infame preconceito: brancos não fariam tal coisa..., "seriam mexicanos...!" O crime reside na preparação psicológica de quem armou, mentalmente, a mão que empunhou a dinamite. Crime, consciente ou inconscientemente, por indução. O executor poderia ter sido até aquela *"pâte molle... que allait au vice aussi bien qu'à la vertu"*. O criminoso está diluído no clima criminal que fecundou o crime. Em Atlanta, o reverendo e líder negro Martin Luther King, fêz o seguinte pronunciamento: "Sinto-me profundamente comovido e entristecido pelo fato de ter ocorrido, nos Estados Unidos, um ato tão bárbaro e desumano. O atentado de hoje foi um crime contra a humanidade. O governador Wallace é, em grande parte, responsável por êsses assassinatos, pois suas palavras e ações insensatas criaram uma atmosfera de violência e crime em todo o Estado de Alabama. A nação devia fixar um dia de orações e arrependimento por mais êsse horrível crime".

George Wallace, governador do Alabama, parece o mais radical representante do preconceito de raças ainda vigente na minoria da grande nação americana. E' o presidente dessa nação que o denuncia: "No Estado do Alabama, o governador nega-se a respeitar a lei e as autoridades locais, dispostas, por seu turno, a aplicar as decisões da Côrte Suprema". Wallace passará à História como "una pessoa que tem sangue nas mãos". Não basta que se espere pelos tribunais da História. As cerimônias religiosas e as jornadas de luto, na grande nação, dão o sinal da sentença humana, lavrada em desagravo às postas de carne de quatro inocentes, retiradas aos escombros do templo no qual aprendiam a amar a Deus e ao próximo. A indignação dominou a maioria da consciência norte-americana. O etnicídio atingiu a categoria mais degenerativa, na escala do crime. Nem a vesania de um Marat, nem a selvageria de um Danton, nem a insânia moral de um Calígula, muito menos o rastilho de um preconceito, a dissimular motivos outros, num grupo de mãos abomináveis. Atinge ao limiar patológico das taras anárquicas, a mesma evidência paranóica dos punhais regicidas, apenas em contraversão, a implantar a técnica do terror. E' o etnicídio, o assassínio das raças, na faina inexorável de aureolar martírios brutais, sob o signo de minorias em transe, por isso mesmo condignas de repressões mais psiquiátricas do que penais.

As crianças mortas foram proclamadas "heroínas" de uma — *cruzada moderna* —, pelo dr. Martin Luther King, diante de cerimônias assistidas por mais de seis mil pessoas; sucederam-se manifestações silenciosas de milhares de protestos, as braçadeiras negras e sob estandartes; três mil pessoas, em Miami, atravessaram a cidade, em jornada de luto. Em Fort Wayne, Indiana, brancos e negros, em número de oitocentos, dirigiram-se em procissão ao Tribunal e assistiram, ao ar livre, um serviço religioso; em Hartford, centenas de negros foram até às portas do Capitólio estadual depois de marcha em colunas e absolutamente silenciosos; em New-Haven, Connecticute, quinhentas pessoas assistiram uma cerimônia religiosa ao ar livre, em Little Rock, Arkansas; em Albany, Estado de Nova Iorque; em Troy, em Saint Louis, Missouri; em Yellow Spring Ohio, as efusões de tristeza e luto, o bimbalhar dos sinos, as celebrações e exteriorizações dos cultos, as solenidades as mais pungentes, cobriram de flôres e de lágrimas os pequeninos túmulos das pequenas vítimas. O governador de Ohio, James Rhodes, hasteou a bandeira norte-americana, em seu Palácio, proclamando a "transformação dos Estados Unidos em um país verdadeiramente livre e sem entraves para todos os seus cidadãos".

Depois que o presidente Kennedy federalizou a Guarda Nacional de Alabama, o governador Wallace cedeu aos seus impulsos *"heróicos"* de segregação, o que não impediu novos conflitos e novas desgraças, originadas de insanas recalcitrâncias, acobertadas pelas bandeiras da Confederação (1864), como o que ocorreu no Liceu Murphy. No Liceu "West End", na Escola Graymont já os estudantes negros não penetraram pacìficamente, como em Tuskegee onde treze alunos de côr, transpuseram as portas do Liceu, após cento e oito anos de "purismo" racial. Gunn (Wendel Wilkie) foi admitido por decisão judicial. Nôvo conflito, no Liceu Philips, quebrou a aparente serenidade dos intolerantes. A luta continua com Edward Fields, Gerald Dutton e Ralph Levandowski; líderes da segregação... na cadeia.

"Em Selma, Alabama, um habitante branco foi detido por ter tentado introduzir uma serpente viva na bôca de um negro. O chefe de polícia da localidade, James Clark, disse que o detido, Dean Barber, de 23 anos de idade, foi acusado de promover distúrbios e ferimentos. Segundo o chefe de polícia, Barber atacou com uma serpente na mão, quatro negros que estavam à porta de uma igreja, onde se realizava um ato em favor da integração. Os negros procuraram defender-se das picadas da serpente e houve uma breve luta, que atraiu a polícia, a qual prendeu o agressor". O ato terrorista dêsse sádico *matóide*, tentando introduzir uma cobra viva, na bôca de um ente humano, à porta de uma igreja, ainda sob as últimas badaladas dos bronzes que plangiam as quatro inocentes assassinadas nos bancos de outra igreja, incorpora-se ao mais infausto ineditismo da galeria lombrosiana dos provectos neuropatas do crime. Em vez do — *Risum teneatis* —, de Horácio, a indagação é outra: Quem conterá a revolta, diante do riso de tal abantesma, irracionalizado pela mais patética de tôdas as insânias — Moral insanity —, a libar de esgares, introduzindo uma serpente à bôca de um ser humano? Tremam as lápides de Seward, Sumner e Lincoln e repita-se, com Shakespeare: "... inesperadas amarguras esbofeteiam a face dos céus".

Panorama Econômico

Falta uma política

COMEÇARAM a manifestar-se — como, de resto, tôdas as previsões o afirmaram — os primeiros reflexos negativos, no mercado de carne, do contrôle de preços arbitrado pela Superintendência Nacional do Abastecimento para o valor do boi, posto nos estabelecimentos abatedores, em São Paulo, na base de Cr$ 4.200,00 a arrôba.

Na realidade, o tabelamento ainda não existia, sequer, quando as conseqüências começaram a se fazer sentir desde que foi anunciado: escassez do produto para distribuição aos açougues, com séria probabilidade de agravamento.

Isso porque a SUNAB estabeleceu um contrôle de preços abaixo da realidade, numa época de bois excessivamente magros (pela falta de pasto decorrente da estiagem, das geadas e de incêndios que assolaram o Brasil Central), numa ocasião em que diversos abatedores suspenderam suas atividades por não disporem de gado em condições de abate e quando os rebanhos disponíveis estão sendo cotados, pelos pecuaristas até a Cr$ 4.400,00 a arrôba, **no pasto.**

Mais uma vez assim, o mercado de carne ficará tumultuado, daí resultando, como sempre, o prejuízo do consumidor e da indústria organizada.

Está-se aproximando, porém, um nôvo período de safra. Essa é, então, a oportunidade de a SUNAB pôr em prática o "slogan" que vem usando e às vêzes, abusando: prever para prover.

Para acabar com essas crises cíclicas, inconcebíveis num país cujo rebanho é, numèricamente, o 3.º e, econômicamente, o 2.º do mundo, torna-se indispensável a adoção de uma política para a carne, cujas características principais devem ser a continuidade e a decisão. E, dentro dessa política, nos objetivos a curto prazo, está a organização, em tempo hábil, de um plano de estocagem para o próximo ano, que funcione como regulador de mercado, na fase crítica da entressafra.

Doutra maneira, os fenômenos de escassez, de câmbio-negro e de incertezas repetir-se-ão indefinidamente, para lucro exclusivo do comércio e da indústria marginais e progressivo agravamento da posição do comércio e da indústria idôneos e do consumidor.

R. P.

Petróleo na A. Latina

Foi de aproximadamente 67 milhões de toneladas o consumo de petróleo na América Latina em 1962. Brasil, Argentina e México consumiram um têrço do total. O Brasil absorveu 11,4 milhões de toneladas do produto, com um aumento de 57% sôbre o consumo registrado em 1957. O fato demonstra o desenvolvimento por que vem passando o nosso país. A Argentina, no mesmo período, registrou um incremento de 9% no consumo de petróleo.

Verolme vai mal

A situação do estaleiro Verolme é bastante delicada. Vendo reduzidas as suas possibilidades de produção com a intervenção do govêrno no problema salarial de seus operários e sem a respectiva compensação nos ajustes de encomendas, julgou necessário despedir 80 empregados. Foi o bastante para que fôsse deflagrada a greve geral na emprêsa. Ocorre, entretanto, que para o corrente mês estaria, ou está, previsto o fechamento definitivo daquela organização, que se transferirá, como foi anunciado, para o México, onde espera produzir navios, dentro em breve. Pelo mecanismo da ALALC, não será de admirar que o México, de importador, passe, pela nossa incapacidade, a nosso fornecedor de navios.

Nosso milho concorre

O milho brasileiro importado pela Itália, a partir de junho do ano em curso, tem tido boa aceitação nesse país e está sendo mesmo considerado como "uma verdadeira surprêsa" pelos importadores italianos. A opinião geral é de que o nosso produto poderá competir com êxito com as demais qualidades importadas por êste país, mesmo porque seu preço, que tem oscilado entre 58 e 60 dólares, é julgado bom. O único problema apontado pelos importadores é a grande dificuldade em efetuar as operações de carga no Brasil. A falta de meios técnicos faz com que as operações sejam lentas demais, o que provoca, por sua vez, uma demora excessiva dos navios nos portos.

Preço do Amendoim

Os preços mínimos para o financiamento ou aquisição de amendoim da safra 1963-64 acabam de ser fixados pelo presidente da República. O decreto estabelece para o saco de 25 quilos da classe graúda o preço de Cr$ 1.580,00 e para o da classe miúda Cr$ 1.510,00. Determina ainda que nos preços esteja incluída a cláusula de o produto pôsto nos principais centros de consumo do país.

Café preocupa

Os países latino-americanos exportadores de café estão sèriamente preocupados com o recente acôrdo de associação das nações africanas que, sem dúvida alguma, provocará uma grande queda na venda do produto da América Latina, na Europa e nos Estados Unidos. Provàvelmente quando fôr retificado o atual tratado, o que se dará no decurso do próximo ano, será aplicado ao café latino-americano, bem como ao dos demais países, uma taxa aduaneira de 9,4%.

Óleo do Recôncavo

Em agôsto último, os diversos campos do Recôncavo Baiano produziram 476.538 metros cúbicos de petróleo bruto, elevando para .... 3.795.282 m cúbicos o volume produzido êste ano nessa zona da Petrobrás. O aumento registrado, em relação a igual período de 1962, foi de 411.998 metros cúbicos.

Indústria modifica-se

Está havendo uma modificação estrutural de emprêsas e mercados no ramo de cosméticos e produtos farmacêuticos no campo internacional, principalmente de organizações de origem norte-americana. Primeira: a firma que distribui os produtos VIC na Argentina entregou a representação a Johnson & Johnson. Segunda — a firma Pfizer adquiriu o contrôle internacional da Coty. Terceira — a LANVIN associou-se, nos E. U. A. e Canadá, ao grupo da Charles of the Ritz.

SUNAB explica porque volta ao tabelamento

Tabelando, há poucos dias, a carne bovina, a **SUNAB deu impressão ao público consumidor dos grandes centros de que em sua política se dissociam e tomam rumos diferentes** a teoria e a prática. Depois de, **reiteradas vêzes, haverem** seus técnicos e dirigentes repudiado, em tese, os contrôles oficiais de preços, adotaram-nos na prática, numa aparente contradição.

A seção econômica do DC, para melhor orientar seus leitores, procurou então a palavra oficial do presidente da Superintendência, sr. Benedito Pio da Silva, para esclarecer as razões que levaram o órgão a adotar tal orientação.

Para segura informação, reproduzimos adiante, na sua forma original de perguntas e respostas, a entrevista — em têrmos rigorosamente textuais — do sr. Pio da Silva.

1 — Como a SUNAB espera poder abastecer os mercados consumidores com a tabela de Cr$ 4.200,00, por arrôba pôsto frigorífico em São Paulo, se, no interior, as cotações do boi em pé já atingem até a Cr$ 5 mil por arrôba?

A SUNAB dispõe de 20 mil toneladas de carne que serão distribuídas de acôrdo com a Resolução n. 6, de 19.9.963, do Conselho Deliberativo da autarquia, que, tabelando o boi em pé a ...... Cr$ 4.200,00 a arrôba, fixou para as operações entre os frigoríficos e os varejistas os preços de: Dianteiro — até 240,00 por quilo; traseiro comum — até 330,00; traseiro especial — até 350,00; boi casado —— até 295,00. Além disso, 5 a 6 mil toneladas de carne destinada antes à exportação vão reverter ao abastecimento interno, uma vez que foi sustada a venda ao exterior. Releva notar ainda que vários frigoríficos mantêm gado para ser abatido na fase aguda da entressafra. Pode-se, pois, calcular que, somados os quantitativos citados, as disponibilidades de carne para Outubro e Novembro vão a 27 mil toneladas, mais ou menos. Ora, o consumo normal da Guanabara e de São Paulo é da ordem de 20 mil toneladas mensais, totalizando 40 mil toneladas nos dois meses. O racionamento determinado pela SUNAB reduzirá de 1/3 aquêle consumo, fixando, pois, as necessidades de carne, para o período, na faixa de 26 a 27 mil toneladas, isto é, dentro das disponibilidades já asseguradas pelas providências da autarquia.

2 — Como compelir-se o fazendeiro a vender seu gado ao preço tabelado se êle pode, simplesmente, recusar-se a negociá-lo, preferindo deixar seu rebanho no pasto para engordar, principalmente se houver chuvas próximas?

Nenhum invernista é obrigado a **vender o seu gado.** Se o fizer, porém, **terá que obedecer ao tabelamento de Cr$ 4.200,00 por arrôba.** De qualquer forma o invernista terá que se sumeter a êsse preço, porque, forçosamente, com o racionamento, entrega da carne estocada e paralisação do abate em alguns frigoríficos — fatores que reduzirá a demanda — os negócios de gado não poderá deixar de enquadrar-se nas bases do tabelamento.

3 — Como espera a SUNAB poder controlar, eficazmente, o preço do boi no interior e evitar o câmbio negro, sabido é que as transações de gado são feitas, entre os abatedores marginais e o criador, longe da fiscalização e com pagamentos extras fora da nota de venda?

A SUNAB não terá que controlar o preço do boi. Cumpre aos frigoríficos pagar o boi ao preço tabelado. Se não o fizerem, o seu negócio não lhes oferecerá rentabilidade, pois êles não poderão fugir ao tabelamento na etapa da venda aos varejistas, assim como êstes estão obrigados a respeitar o tabelamento na venda ao consumidor. Nestas duas últimas etapas a SUNAB exercerá severa fiscalização.

4 — Porque a SUNAB, depois de condenar, reiteradas vêzes, a prática dos tabelamentos, passou a adotá-la e, o que parece ser mais grave, nos moldes da extinta COFAP, em bases irreais, sabendo, de antemão, que tal contrôle de preços não pode ser cumprido e provoca distorções no processo econômico?

A SUNAB continua a condenar o tabelamento, por considerá-lo sistema que não contempla legìtimamente as realidades nem atua em têrmos de solução racional dos problemas. Tabelamento é solução **de emergência, é recurso extremo** para enfrentar conjunturas. Na **presente conjuntura é recomendável o tabelamento, e a SUNAB o** admite apenas porque urge conter a especulação. A atual **conjuntura,** cujas causas remontam à época anterior ao advento da SUNAB, não voltará a ocorrer, pois a autarquia dará ao govêrno e ao país, já no próximo ano, um completo plano nacional de abastecimento. Cumpre frisar, porém, que o presente tabelamento foi elaborado em bases reais, técnicas, objetivas e consultantes dos interêsses de tôdas as partes. O objetivo principal foi a contenção dos preços, pois na corrida aumentista que se verificava, os níveis cresciam semanalmente, segundo o arbítrio dos especuladores. Sem o tabelamento, não se pode prever a que preços a carne chegaria em outubro e novembro. Tabelando o produto, a SUNAB determinou a estabilização, pois os preços fixados — tanto o do boi em pé como o da carne, nos frigoríficos e nos açougues — são à média dos vigentes nas três etapas da comercialização.

Portos: reequipamento é feito de modo lento

O reequipamento portuário, embora de forma lenta, teve lugar de 1952 a 1962. As unidades recebidas até o término de dezembro de 1962, foram assim distribuídas: 607 empilhadeiras; 7 carregadeiras; 34 autoguindastes; 42 tratores para pátio; 17 locomotivas de manobras; 6 caçambas para carvão; 4 escavadeiras e 6 caminhões, de 10 toneladas cada um.

Por outro lado, no ano passado, foram adquiridas 3.615 estacas-pranchas de aço cobreado, para a construção do cais do nôvo pôrto de Itaqui, no Maranhão, bem assim encomendados outros equipamentos destinados ao pôrto de Santos e ao Parque de Minério e Carvão, do Pôrto do Rio de Janeiro. Tais instalações, quando completadas, possibilitarão a movimentação anual de 2 milhões de toneladas de minério de ferro, podendo ser elevada essa capacidade, fàcilmente, para 6 milhões, além de 1 milhão de toneladas de carvão mineral. Foi beneficiada, também, a Companhia Vale do Rio Doce, para a realização de diversas obras e instalações que tornaram possível capacitar o pôrto de Vitória para a exportação anual de 6 milhões de toneladas de minérios de ferro.

DRAGAGEM

No tocante aos trabalhos de dragagem de portos, cujo programa fôra delineado pela antiga CMBEU e, mais tarde, revisado pelo Conselho de Desenvolvimento, a assistência prestada compreendeu a obtenção de financiamentos junto ao Eximbank e a fabricante europeu, que tornaram possível a importação de equipamento especializado, entregue posteriormente ao DNPRC. Até o final de 1962 foi entregue a totalidade do material encomendado, assim discriminado.

Das dragas de sucção autotransportadoras, de 800 metros cúbicos de capacidade, respectivamente denominados "Minas Gerais" e "Rio de Janeiro"; 1 draga de sucção e recalque de vinte polegadas, denominada "Mato Grosso"; 2.000 metros de tubulação flutuante de 508 mm de diâmetro interno; 1 pontão de ancoragem para tubulação flutuante, 1.200 metros de tubulação terrestre de vinte polegadas; 1 rebocador auxiliar, Diesel, de 360 HP; 1 lancha de serviço; 1 cábrea flutuante para 15 toneladas, 1 batelão para óleo e água; 1 batelão-oficina; 1 conjunto de bomba; 2 dragas de sucção e recalque de 24 polegadas, respectivamente denominadas "São Paulo" e "Sergipe"; 8.000 metros de tubulação flutuante; 4 pontões de ancoragem; 4.800 metros de tubulação terrestre; 2 conjuntos de bomba; 4 rebocadores para dragas, de 500 HP cada; 4 lanchas de serviço; 4 cábreas para 20 toneladas; 4 barcaças de combustível e água; 4 barcaças de depósito.

COMPRA DE EMBARCAÇÕES

Relativamente ao transporte hidroviário, a transação de maior vulto foi celebrada com a Comissão de Marinha Mercante, tendo por objetivo a importação de 13 navios, totalizando ...... 105.300 TDW de capacidade, adquiridos de estaleiros da Polônia e Finlândia. Armadores particulares receberam a colaboração do BNDE, com idêntica finalidade. Assim, forom incorporados 23 navios à frota mercante brasileira, totalizando 117.800 TDW de capacidade.

COLABORAÇÃO

De outro modo, elaborado o plano governamental de estímulo à implantação da indústria naval no país, o BNDE passou a colaborar na sua execução, concedendo recursos indispensáveis para montagem e modernização dos estaleiros existentes. Até o fim do exercício de 1962, havia a entidade creditícia aprovado a aplicação de recursos em 5 projetos referentes à instalação de estaleiros, de responsabilidade da Ishikawajima, Companhia Comércio e Navegação, Emaq, Caneco e Estaleiro Só, capacitados a construir embarcações totalizando 118.000 TDW anualmente.

CADA 7" NASCE UM AMERICANO

WASHINGTON — Exatamente aos 20 segundos após as 14 horas e 59 minutos GMT do dia 1º de outubro — se os estatísticos calcularam tudo com a precisão — a população dos Estados Unidos atingiu a cifra dos 190 milhões de habitantes.

O acontecimento foi comemorado com uma breve cerimônia no Departamento de Comércio, onde um "relógio" registrador soma a população.

SETE SEGUNDOS: UM BEBÊ

O relógio registra 1 nascimento em cada 7,5 segundos, 1 morte em cada 18,5 segundos, 1 imigrante em cada 1,5 minuto e 1 emigrante em cada 23 minutos. A compensação dêsses dados dá por resultado um ganho demográfico líquido de 1 habitante em cada 11 segundos, ou cêrca de 3 milhões por ano.

O secretário de Comércio, sr, Luther Hodges, declarou à multidão que acorreu ao Departamento para ver o relógio, tipo de velocímetro, marcar o .... 190.000.000º habitante que o crescimento demográfico é uma fonte de fortalecimento da nação.

"Dá algumas indicações do poderio dêste país, de seu crescimento e do lugar para onde caminha" — disse.

A população atual norte-americana mais do que dobrou desde 1900. Registrou um aumento de 10 milhões desde 1960. (USIS-DC)

Balanço de pagamentos dos EUA acusa melhora

WASHINGTON — O sr. Douglas Dillon, secretário do Tesouro dos Estados Unidos, declarou ante o Conselho de Governadores do Fundo Monetário Internacional que fatores básicos e de longo alcance começaram a influir na posição do balanço de pagamentos dos Estados Unidos.

Os Estados Unidos exportam regularmente mais do que importam. Mas, como resultado de outros fatores — tais como o êxodo dos fundos de investimento, as despesas militares e a ajuda ao estrangeiro — houve deficits em seu balanço internacional de pagamentos, durante vários anos. Por êsse motivo, estão os Estados Unidos procurando aumentar suas exportações, vendo nisto a cura principal, a longo prazo, para suas dificuldades no balanço de pagamentos.

SALÁRIOS E PRODUÇÃO

Informou o sr. Dillon que os aumentos de salários nos Estados Unidos se mantêm dentro dos limites do aumento de produção e que os custos do trabalho na indústria declinaram, nos três últimos anos.

"Dêste modo, estamos estimulando medidas básicas no que concerne aos custos e preços, medidas que ofereçam base firme para o melhoramento de nosso comércio, contribuindo, assim, para o ajuste ordenado de nosso balanço geral de pagamentos" — declarou o sr. Dillon, acrescentando que "há indícios alentadores de melhoria em nossa posição dentro do comércio internacional".

REDUÇÃO DE IMPOSTOS

Fazendo eco às palavras ontem pronunciadas pelo presidente Kennedy na reunião conjunta, disse o sr. Dillon que a projetada redução dos impostos era essencial para a solução a longo prazo do problema do balanço de pagamentos.

Declarou que a redução do impôsto de renda contribuiria a reter capital nos Estados Unidos, por isso que estimularia os investimentos domésticos. Acrescentou que aumentar os investimentos contribuiria a reduzir os custos de produção, mediante a introdução de equipamentos de fabricação

(Conclui na 11ª página)

BENEFICIAMENTO DO CAFÉ: PROBLEMA RESOLVIDO

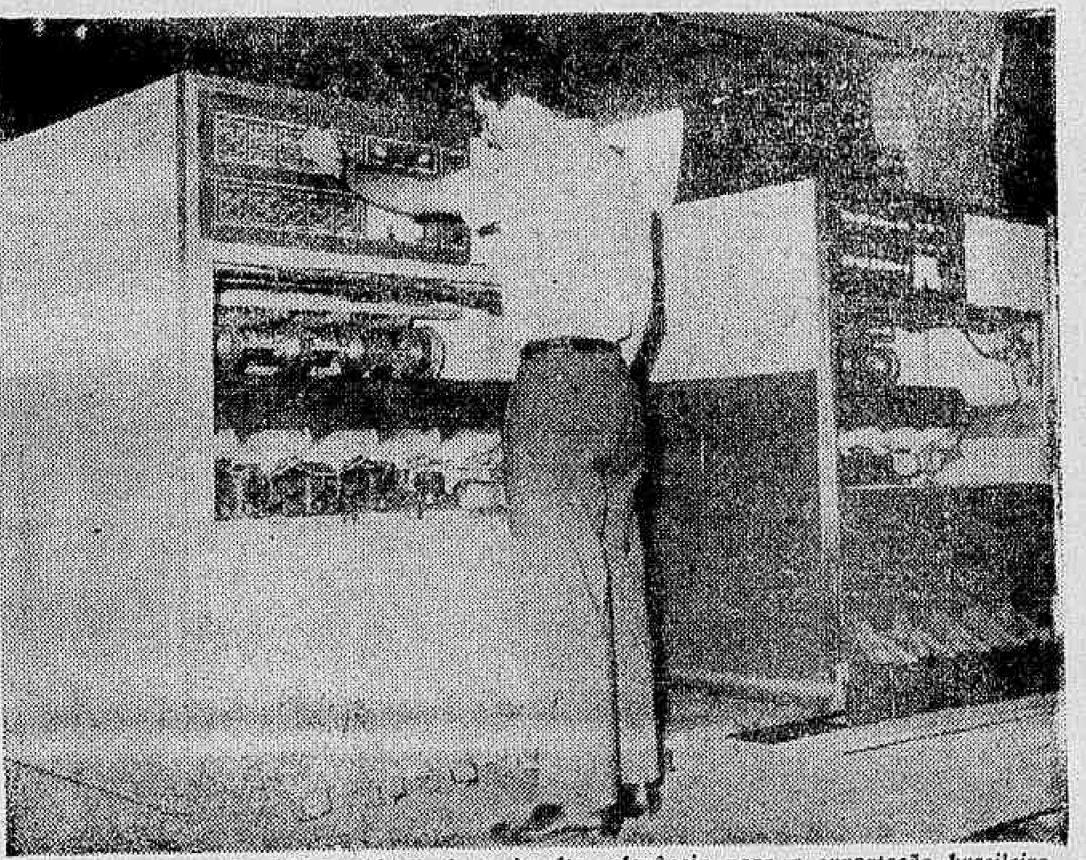

O beneficiamento do café, problema da mais alta relevância para a exportação brasileira daquele produto, vem de encontrar solução, sem gastos de divisas, na catadeira eletrônica que uma firma nacional acaba de lançar à venda. Construída inteiramente com materiais do país, a "Seletron T-5" torna obsoletas as convencionais catadeiras dado seu grande rendimento e maneabilidade. Estamos certos da atenção do IBC para mais esta realização da iniciativa particular num setor de tanta significação para o Brasil. Na foto acima, vemos um operador controlando a versátil catadeira eletrônica "Seletron T-5".

RACIONAMENTO DE ENERGIA ELÉTRICA

A RIO LIGHT S.A. — SERVIÇOS DE ELETRICIDADE E CARRIS comunica aos srs. consumidores que em obediência às determinações do Ato n.º 7 da Coordenação do Racionamento de Energia Elétrica foram estabelecidos os seguintes horários para o desligamento de circuitos:

SEGUNDA-FEIRA A SÁBADO

PERÍODO	GRUPOS
21,00 às 21,40	1—2—3—4—5—A—B
21,20 às 22,00	6—7—8—10—C—D
21,40 às 22,20	11—12—13—14—18—E—F
22,00 às 22,40	9—15—16—17—19—20—36—G
22,20 às 23,00	21—22—24—25—H—I
22,40 às 23,20	26—27—28—35—J
23,00 às 23,40	30—31—33—39
23,20 às 24,00	29—38—E—L
23,40 às 0,20	23—32—37—M

AOS DOMINGOS

PERÍODO	GRUPOS
9,00 às 9,40	1—2—3—4—5—A—B
9,20 às 10,00	6—7—8—10—C—D
9,40 às 10,20	11—12—13—14—18—E—F
10,00 às 10,40	9—15—16—17—19—20—36—G
10,20 às 11,00	21—22—24—25—H—I
10,40 às 11,20	26—27—28—35—J
11,00 às 11,40	30—31—33—39
11,20 às 12,00	29—38—K—L
11,40 às 12,20	23—32—37—M

ALTERAÇÕES DE LOGRADOUROS

Do Grupo 2 para o Grupo 16
MANGUE: Rua Santana e adjacências.
Do Grupo 5 para o Grupo 18
BOTAFOGO: Rua Voluntários da Pátria e adjacências
Do Grupo 6 para o Grupo 17
RIO COMPRIDO: Rua do Bispo e adjacências.

ATENÇÃO

Estes horários de desligamento entram em vigor a partir do dia 7 de outubro de 1963

COORDENAÇÃO DO RACIONAMENTO DE ENERGIA ELÉTRICA

ATO N.º 7

CONSIDERANDO que a economia resultante dos cortes de circuitos de distribuição, por vinte minutos, não é superior a 170.000 kwh/dia;

CONSIDERANDO que, para manter o reservatório de Lajes com acumulação compatível com abastecimento normal de água à Guanabara, é necessária uma economia de 1.100.000 kwh/dia;

CONSIDERANDO que a diferença de 930.000 kwh/dia; a ser coberta com a economia resultante das quotas e demais restrições, não foi obtida na última semana;

CONSIDERANDO que a acumulação do reservatório de Lajes deverá ser mantida a qualquer custo, a fim de evitar-se o racionamento de água potável para a Guanabara;

1 Determino que, a partir de amanhã, dia 7, os cortes dos circuitos de distribuição tenham a duração de 40 minutos, com início nos horários já publicados, nos dias úteis, inclusive aos sábados.

Haverá também cortes aos domingos, no período da manhã, nos horários que serão publicados hoje.

2 Apelo novamente para a população da Guanabara no sentido de continuar observando, rigorosamente, as medidas de racionamento estabelecidas por esta Coordenação.

Rio de Janeiro, 6 de outubro de 1963.

As. Almte. MIGUEL MAGALDI
Coordenador

A Coordenação do Racionamento de Energia Elétrica funciona na Av. Graça Aranha n.º 327 — 8.º and. — S. 801

Ronda

Teria roubado imagem de São João Batista

Conhecido ladrão de templos e cemitérios, Arlindo Paulino Pinto, prêso, durante uma "blitz" da Delegacia de Vigilância e Capturas, de Niterói, confessou que fôra o autor dos roubos verificados no cemitério de Friburgo, de onde levou vasos de porcelana. Na delegacia declarou que, antes de ingressar na "rendosa profissão", trabalhava como ajudante de dentista. Na inquirição a que vinha sendo submetido, disse que tinha 19 anos e pertencia à família importante. Os investigadores Marco Aurélio, Fernando, Ismael, Osvaldo e Chandre suspeitam de que êle ou algum de seus comparsas que também, foram presos, em número de 15, tenham participação no roubo da cabeça da imagem de São João Batista, que desapareceu da catedral, em 24 de dezembro passado. O desaparecimento da imagem, vem sendo investigado pelo comissário Paulo Autran, auxiliado por oito policiais, tendo o vigário-geral de Niterói, monsenhor Antônio Macedo, prometido uma recompensa de Cr$ 25 mil a quem der informações sôbre o seu desaparecimento.

Estudantes feriram jovem com pedra

Alunos do Colégio Pedro II causaram grave ferimento no rosto de uma jovem, de nome Maria Alice, de 22 anos, que viajava num lotação, linha Cantagalo.Forte de Copacabana". O acidente ocorreu em frente ao número 42, da Rua Álvaro Ramos e a vítima que, ao receber a pedrada lançada pelos estudantes fraturou, ainda, vários dentes, foi medicada no Pronto Socorro de Botafogo. Como vinha passando mal, foi removida para o Hospital Miguel Couto. Fato na jurisdição do 10.º Distrito Policial.

Arrombador misterioso ataca no Méier

A interferência do sr. Newton Marques Cruz, em virtude do 23.º Distrito Policial não conseguir — pelo menos impedir — que um audacioso indivíduo penetre em residências localizadas na Rua Adriano, no Méier, vem de ser solicitada pelos moradores da aludida rua. Apesar da vigilância determinada pelo delegado Manuel Vilarinho, como noticiamos em 15 e setembro último, mais uma vez o misterioso indivíduo entrou no apartamento do sr. Humberto de Sousa Costa, no n.º 45, tendo desta vez cortado os fios do telefone. Não é esta a única residência visada pelo estranho indivíduo, onde já foi 14 vêzes. Compareceu, também, nos imóveis situados na mesma rua, de número 64 a 67, esta última residência de um médico, onde estêve por seis vêzes, tendo em uma de suas incursões agredido a filha do mesmo, a jovem Diana Valim que, no quintal, ao tentar interceptá-lo recebeu violento sôco.

Carteiras de motoristas apreendidas

O diretor do Departamento de Trânsito apreendeu as carteiras dos seguintes motoristas: por dois anos; Célio Matos de Almeida, prontuário número 305.107; e por um ano, Válter Teixeira, prontuário número 344.011.

Desportista morreu vítima de colisão

O desportista Nestor Soares, ex-presidente do Ponte Prêta Futebol Clube, de Campinas, perdeu a vida em desastre de auto, quando viajava para a Guanabara no seu carro, chapa SP 64-86-40, que colidiu com o caminhão SP .... 43.12-10, na altura do quilômetro 54 da Rodovia Presidente Dutra. Sua viagem, prendia-se à contratação de vários jogadores do Clube de Regatas Vasco da Gama, inclusive do veterano Sabará. Em sua companhia viajavam os senhores Luís Cecílio Filho e Pedro Pinheiro, que ficaram feridos. O motorista do caminhão — segundo testemunhas — prestou os primeiros socorros às vítimas, entretanto, logo após preferiu fugir, não se apresentando às autoridades policiais. Investigadores de Itaguaí estão no seu encalço.

Meninas queimadas nos berços

Uma menina de dois anos, que fôra retirada de um berço em chamas, morreu onhtem, ao ser socorrida no Hospital Getúlio Vargas. Trata-se da menor Fátima, filha de Jocelina Brandão da Silva, residente na Avenida Guanabara, 93 — Favela dos Pescadores. A queda de uma lamparina e a rápida propagação das chamas, por pouco não deixava o corpo da menor carbonizado, não fôsse sua genetriz retirá-la ainda com vida do berço.

Idêntico acidente ocorreu com outra menor, também, de dois anos, de nome Marli, filha de Teresinha de Almeida, moradora na Favela do Pantanal de Caxias, que está internada no Hospital Getúlio Vargas, com queimaduras de primeiro, segundo e terceiro graus.

Assaltante da professôra foi detido

O ladrão Manuel Elias do Amorim, que declarou na polícia ser comerciário, foi um dos assaltantes da professôra Alcir Laranjeiras Rabelo Brás, em frente ao número 360 da Av. Atlântica, quando três indivíduos dela se aproximaram e, munido de um revólver, roubaram-lhe uma pasta com jóias e dinheiro, tudo avaliado em Cr$ .... 1.700.000,00. Como se recorda, fato que noticiamos em nossa edição de 28 de setembro último, o assalto foi perpetrado quando a mestra acabara de estacionar seu veículo em Copacabana. O assaltante foi denunciado à polícia pela ladra Ivete dos Santos Silva (20 anos, casada, Morro do Alemão, 267). Prêsa na residência, por ter roubado da sua patroa Iolanda Pereira Laje (Rua Gustavo Sampaio, 390, apt. 901) um anel de brilhantes, avaliado em Cr$ 600 mil, e um relógio-pulseira de Cr$ 200 mil. A polícia fêz a apreensão daas jóias, jáá devolvidas à sua ex-patroa.

Quanto aos demais assaltantes da professora, o "comerciário" Elias do Amorim, declarou aos policiais, que os conhece apenas por "Carlinhos" e "Cigano". Ao narrar o assalto — disse — que fôra induzido a cometer a grave falta, porém, não rejeitou os Cr$ 396 mil que recebera. Encerrávamos os nossos trabalhos, quando falamos com o detective Melo, do 12.º Distrito Policial, o qual nos informou que os dois marginais continuavam foragidos.

Solenidade da Penha começa hoje: 10 horas

Hoje às 10 horas, com solenidade Pontifical serão iniciadas as festividades em homenagem a Nossa Senhora da Penha.

Durante os três domingos que se seguem prosseguirão as festividades com "retretas" da Banda de Música da Polícia Militar e diversas exibições do Grupo da Casa da Ilha da Madeira com quarenta figurantes, além de intenso programa religioso.

PROGRAMA

A festa promovida pela Provedoria da Irmandade da Penha, comandada pelo dr. Murilo Gouveia de Barros será iniciada com Solene Pontifical tendo como pregador o padre Ponciano. P. Santos e prosseguirá durante os três domingos seguintes com missas que correr da manhã, 17 e 18 horas na parte da tarde, batizados e grandes festas com as barraquinhas, já tradicionais, de todos os anos. No dia 3 de novembro, com missas às 7, 8, 9, 10 e 11 horas, procissão às 16 horas e missa campal ao encerrar do dia, serão as solenidades que da rão término ao grande empreendimento religioso que reúne centenas de milhares de fiéis todos os anos.

MULTIDÃO

Como vem acontecendo todos os anos, a festa da Penha se reveste de maior brilhantismo, pois a multidão que ali comparece para pagar promessas ou para divertir-se é enorme e muitas vêzes maus elementos tentam tirar o brilho das festividades, sendo alertados todos os fiéis que ali rumarem para que tomem cuidado com os mesmos, que sempre comparecem às festividades em homenagem a Santa.

Êste ano a multidão deverá encontrar melhor ambiente para dar vazão a seus prazeres, tanto é que a Irmandade da Igreja melhorou as instalações das barraquinhas, já tradicionais, que servirão a preços módicos, desde o cafèzinho até a mais bela imagem da Santa.

Ontem, véspera do tradicional acontecimento já se podia notar o movimento desusado de pessoas que procuravam saber em detalhes, como se processará as festividades. Inclusive, já estando instalada as barraquinhas de doces, salgados, refrigerantes, frios, cervejas e flâmulas, o que muito vem concorrendo para êsse aglomeramento antes mesmo do início das programações.

TURISTAS

De diversos Estados da Federação, entre êles Minas, São Paulo, Rio Grande do Sul, Bahia e principalmente do Estado do Rio estão chegando fiéis para as comemorações da padroeira daquela Igreja.

E' calculada a presença de quase um milhão de fiéis, as solenidade, sendo que dêste número é previsto que quase 300 mil virão de Estados vizinhos e mesmo de alguns países não muito distante, que já estiveram no Brasil e tiveram oportunidade de presenciar aquela festa.

Amanhã o final do Congresso da Astronomia

A Sociedade Interplanetária do Rio de Janeiro (SIRJA) realizará amanhã, às 20 horas, no salão do Automóvel Clube do Brasil, na Rua do Passeio, a última reunião do seu III Congresso Brasileiro de Astronomia e Astronáutica, em que participaram técnicos da SIRJA, Comissão Nacional de Observação Lunar, técnicos da Marinha de Guerra e Observatório do Morro do Vaengo. Para o programa de encerramento constam os seguintes temas:

1 — As Radiações Cósmicas, pelo prof. major do Exército Vasco Ribeiro da Costa.

2 — O Homem Absurdo do Universo, pelo prof. economista Fernando Escudero Pires.

3 — Considerações Gerais, e Retrospectos, das Pesquisas Astronômicas e Espaciais, pelo presidente da SIRJA e chefe do gabinete de Pesquisa da Patrulha Aérea Civil, comodoro José Sales de Lemos.

Serão projetados slides com debates, sendo a entrada franqueada ao público em geral. A SIRJA, na oportunidade, convida os colégios e associações culturais e de classes para assistirem e participarem do encerramento do III Congresso Brasileiro de Astronomia e Astronáutica, patrocinado pela SIRJA, que terá o seu prosseguimento com a IV Semana da Ciência, com um concurso popular, para jovens e adultos, bastando apenas realizar um trabalho sôbre qualquer ciência, quar manual ou escrito, e enviar com 3 retratos 3x4 para a Rua Carlos de Carvalho, 60, apartamento 714, Centro. Aos vitoriosos da exposição dos trabalhos, que serão julgados pelo público, serão oferecidos prêmios em livros, oferecidos pelas editoras Zahar e Freitas Bastos.

Urubu na praia de CL

Com aspecto de verdadeira sapucaia, a praia de Botafogo, que vem sendo usada por banhistas incautos, oferece grande perigo à saúde de seus freqüentadores, uma vez que, devido ao amontoado de lixo que desprende do atêrro, grande quantidade de mosquitos nocivos e outros insetos têm infestado a areia, na parte mais próxima ao final do atêrro, onde começa a nova pista de alta velocidade. A presença de urubus (foto) naquela parte da praia é a prova do descaso das autoridades sanitárias para com a saúde dos banhistas e uma propaganda negativa do turismo do governador Carlos Lacerda. A sujeira naquela praia tem provocado sucessivas reclamações dos moradores do bairro.

'Semana do Méier' tem início hoje: alvorada

Terá início hoje às 8,30 h a "Semana do Méier", iniciativa que vem repercutindo de forma impresionante, pela cidade, em virtude da grande programação feita pelos patrocinadores e pelos colaboradores, que contam com um sucesso intenso para a promoção que homenageia o simpático bairro da Zona Norte.

Com início previsto para hoje e término marcado para o dia 12, a programação dos festejos da "Semana do Méier", terá hoje às 6 horas seu epílogo, com a alvorada, entoada pelos clarins da Polícia Militar, no Jardim do Méier, e a seguir a salva de 21 tiros, na Rua Adriano.

CONCURSOS

Uma série de concursos, festas, danças, sorteios, "shows", parte da programação da "Semana do Méier" que se estenderá até o último dia da semana — sábado próximo — com a cooperação intensa dos moradores, comerciantes e administradores regionais do bairro.

Seguem-se hoje as solenidades que estão tornando o bairro [illegible] movimentado que nos dias comuns, uma vez que as vitrinas das lojas anunciam a chegada da "Semana", com os jornais fazendo cobertura junto aos patrocinadores, e com diversos "stands" armados pelo Jardim do Méier, dando uma nota colorida ao acontecimento.

Com início às 9 horas, será realizado hoje o desfile das bandas da Polícia Militar, Polícia de Vigilância e da Marinha, seguindo-se os desfiles do educandário local, o Colégio Visconde de Cairu, Ginásio Bento Ribeiro, Academia Méier de Jiu-Jitsu, Associação Cristã de Moços do Méier, Escoteiros da Guanabara e outras agremiações do bairro.

Às 16 horas haverá o Culto na Igreja Batista, em ação de graças à promoção, havendo grande curiosidade pela programação seguinte, que marca a realização da ginkana automobilística com carros pequenos, na Rua Magalhães Couto. O torneio de futebol-de-salão, a ser disputado na quadra do Atlas A. C., está sendo aguardado com grande interêsse, bem como os bailes a serem realizados nos principais clubes do Méier.

Guanabara é Notícia

SURSAN não faz mais concorrência

A SURSAN acabou definitivamente com as concorrências públicas, fazendo sòmente têrmos aditivos a contratos já assinados, o que burla o Código de Contabilidade do Estado. Ontem, essa autarquia assinou os seguintes têrmos: ao contrato de 18-1-63, para execução das obras de recuperação do Parque da Quinta da Boa Vista (pavimentação em placas de concreto). Essas "obras" custarão ao Estado Cr$ 899.749,20. Têrmo aditivo ao contrato 500, de .. 10-12-62, para construção do interceptor oceânico, no trecho Glória, Morro da Viúva, Cr$ 17.053.417,50; nôvo têrmo aditivo ao contrato 370, de 11 de abril de 62, para execução da nova galeria para a Rua Figueiredo Magalhães, Cr$ 4.385.956,40.

Ajudantes de ordens

O governador, em decreto de ontem, nomeou o capitão Lisandro José da Silva, do Corpo de Bombeiros, para exercer as funções de seu ajudante de ordens.

Artesanato nas escolas

Com a promulgação da Lei Gama Filho, tôdas as escolas primárias do Estado, que atendam a alunos com idade igual ou superior a onze anos, deverão destinar uma sala à iniciação do artesanato, com equipamento fundamental adequado à idade dos educandos.

UEG: concurso para catedrático

A Universidade do Estado da Guanabara abriu concurso para a cátedra de Direito Internacional Público. As inscrições estão abertas a partir de hoje e os candidatos deverão cumprir as seguintes exigências: prova de ser brasileiro, atestado de sanidade física, título de eleitor, diploma de bacharel em direito e diploma de doutor em direito. O concurso será de títulos e provas.

Servidores chamados

Estão convidados a comparecer ao Setor de Classificação de Cargos da Secretaria de Viação e Obras, no prazo máximo de 8 dias, os servidores abaixo que requereram readaptação e devem habilitar-se em testes na ESPEG: Ubirajara de Freitas Ramos, Percílio Isaías dos Santos, Lídio Freire de Castro, Jorge Paixão, Osvaldo Pires, Flávio Vargas, Roberto da Silva, Durval Paulino de Assis, Sebastião dos Santos Faria, Nélson da Silva Ferreira, Gentil Carvalho, Manuel José Viana, Valdir Gomes, Manuel Carmo, Luís Correia, Cândido Alves de Melo, José Édson da Silva e Carlos Alberto.

Prossegue o pagamento

Terá prosseguimento amanhã o pagamento do funcionalismo estadual. Receberão em suas repartições os servidores do lote 2.

Motorista vai copiar Código

Mais um motorista foi condenado a copiar dez vêzes o artigo do Código Nacional do Trânsito por êle infringido. Trata-se de Aloísio Coelho Pereira que, ao provocar um choque de veículos, causou ferimentos no delegado Alédio Américo dos Santos e na acompanhante da autoridade.

O juiz Décio Itabaiana, da 2a. Vara Criminal de Niterói, condenou o réu a três meses de prisão. Considerando ser êle primário a Justiça fluminense beneficiou-o com "sursis". Entretanto, deverá comparecer a Juízo, de dois em dois meses, durante três anos, para cumprir a determinação do magistrado. A medida que lhe foi imposta, foi aplicada — como se recorda — há menos de um mês a uma motorista amadora, sra. Kastrup, por infração contra o C. N. T.

Vítima de Garrincha obteve alta

O menor Joneir, de 10 anos, atropelado na Estrada Rio-Magé, no dia 30 de agôsto, pelo extrema.direita do C. Regatas Botafogo teve alta ontem, na Casa de Saúde N. Senhora da Penha, onde estêve sob tratamento custeado pelo jogador. O menino deverá retornar ao hospital, dentro de vinte dias, a fim de retirar o aparelho de gêsso da perna quebrada.

AGRICO-INDUSTRIAL RONDÔNIA S.A.

Convido os senhores acionistas para a Assembléia Geral Extraordinária a realizar-se na Casa de Mato Grosso, na Avenida Rio Branco, 185, s/1012, no dia 17 de outubro corrente, às quinze horas, para preenchimento de cargos eletivos (art. 16, § 1º, letra a do Estatuto).

Rio de Janeiro, GB, 3 de outubro de 1963.

FREDERICO AUGUSTO RONDON
Diretor-Presidente

DIARIO DO FORUM

Penhora das rendas do Flamengo: Gérson

O jogador Gérson de Oliveira Nunes, através seu advogado Dirceu Mendes, deu entrada na Justiça de uma Ação Judicial, contra o Clube de Regatas do Flamengo, fundado no artigo 298 do Código de Processo Civil. O jogador alega que de acôrdo com o contrato mantido para locação de seus serviços profissionais com o Flamengo e pela cláusula 9ª, seria beneficiado com 10%, se por acaso fôsse negociada sua transferência para outro clube. Por outro lado também vai ser dada entrada numa ação executiva contra o mesmo clube, para recebimento da quantia de 500 milhões de cruzeiros, que lhe deve o "Mengo" de resto de contrato. Devido ao adiantado da hora não foi distribuido a uma das Varas Cível o processo ficando para segunda-feira. Depois de recebido pelo juiz esta ação, êste opinará, ficando o Flamengo com o prazo de 24 horas, para executar pagamento, findo êste, será procedida pelo jogador a penhora das rendas do clube até cobrir o total reclamado.

Estrangulador da Lapa

Na 26ª Vara Criminal, foi interrogado João dos Santos, o "Estrangulador da Lapa" acusado de ter morto a mundana Luzia Rodrigues da Silva, em 5 de novembro de 62, no interior do Hotel Cubano, localizado na Rua dos Arcos, 13. O "Estrangulador" é acusado da morte de mais duas mulheres e ao ser interrogado sôbre a morte da mundana, negou ter cometido o crime, dizendo ter confessado sua autoria na polícia, sòmente para evitar os terríveis espancamentos infringidos pelos agentes da lei. Ao finalisar a audiência o acusado pediu desculpas ao magistrado por ter em data anterior, ficado despido em sua presença.

Juiz de plantão

A fim de conhecer dos pedidos de Habeas Corpus urgentes estará de plantão hoje na Justiça, o juiz Eliezer Rosa, titular da 8ª. Vara Criminal. O magistrado poderá ser encontrado em seu gabinete localizado na Av. Presidente Wilson, 164, 8º andar, sala .. 802-A, sede da Agência Nacional, edifício Nôvo Mundo, de 12 às 16 horas.

Atividades do IBAD e IPÊS

O deputado Aliomar Baleeiro, na qualidade de delegado do presidente da Comissão de Inquérito Parlamentar, incumbida de apurar atividades do IBAD e IPÊS, deu entrada na Corregedoria de Justiça da Guanabara, Carta Precatória para citação dos srs. Artur Gomes Junqueira e Antônio Silvino Leopoldino, sendo o feito distribuido à 9ª Vara Criminal. Imediatamente foi providenciado a expedição do mandado de intimação para que ditos senhores compareçam dia 8 do corrente, às 15 horas, perante a citada Comissão, para prestarem informações, em Brasília.

Processo Dominó: reconhecimento

Otacílio Pinto Silva, testemunha arrolada no processo da Boate Dominó, que foi depredada por pára-quelistas do Exército, causando uma morte e vítimas, comparecerá dia 15 próximo, ao Ministério da Guerra, para reconhecer no meio de 72 tenentes daquela Unidade, qual dêle é o que fêz os disparos na noite do crime, na Rua Carvalho de Mendonça, conforme declarações de Otacílio, anteriormente. Neste mesmo dia haverá na 26ª Vara Criminal depoimento de testemunhas arroladas no processo, comparecendo o capitão Valquir Serrano e o sargento Antônio Alves Silveira, acusados como responsáveis da depredação, onde perdeu a vida, o porteiro Vicente Marcolino dos Santos.

ROQUETE PINTO FAZ HOMENAGEM AO COMPOSITOR

A Rádio Roquete Pinto transmitirá amanhã, segunda-feira, às 13,30 horas, um programa em homenagem ao compositor brasileiro, quando se comemora o Dia do Compositor, na figura de Lamartine Babo, há pouco falecido.

A produção do programa é do jornalista e produtor de rádio Boreli Filho, que focalizará aspectos curiosos e artísticos de Lamartine Babo, apresentando muitas de suas composições, incluindo a última gravação "Isto é Lamartine", de todos os sucessos do inesquecível homem da música popular brasileira.

O homem que sabe demais

EXCLUSIVO PARA O DC

TIMBAÚBA (Da equipe do DC)

O assalto frustrado

A polícia paulista, em agôsto de 1953, após diligências constantes e sigilosas, conseguiu desarticular uma quadrilha que se organizara aqui no Rio e que pretendia assaltar a agência do Banco do Brasil na capital paranaense. Foi um trabalho de grande envergadura e que poupou a aquêle estabelecimento bancário oficial um prejuízo bem grande.

O CÉREBRO

O que tornou-se importante no caso foi que apurou-se que o chefe, a cabeça pensante da quadrilha, era uma mulher. Além de bastante inteligente, muito bonita. Tratava-se de Marianne Fergusson. Marianne tinha chegado ao Brasil expulsa da Inglaterra. Para surprêsa das autoridades policiais paulistas a "Scotland Yard", respondendo a um pedido de informações que lhe fora feita pela polícia de São Paulo, esclareceu que, em seus arquivos criminais, nada constava contra a referida personagem. Porquê fôra então expulsa? Marianne, quando informada de que seria enviada para a Inglaterra, respondeu incisivamente "prefiro suicidar-me a ter de voltar para lá". Não quis explicar os motivos de tal decisão. Tôdas as vêzes que era interpelada a propósito de sua vida na Inglaterra ou ladeava a pergunta ou então insinuava que fôssem pedidos esclarecimentos as autoridades policiais londrinas. E' que ela já sabia que a "Scotland Yard" nada dissera contra si. Tudo isto criou, em tôrno da linda alemã, uma aureola de mistério e de aventuras.

OS CÚMPLICES

Para realizar o assalto a agência do Banco do Brasil, no Paraná, Marianne organizou, aqui, no Rio a sua quadrilha. Falando corretamente seu idioma pátrio e o inglês e explicando-se bem em português não lhe foi difícil encontrar cúmplices para sua ousada empreitada. Assim incluiu, em seu bando, os inglêses John Franks e Sidney Stanley Wood e os nacionais Cândido Maia e Mulitermo Ferreira. John, sendo marinheiro, trazia da Inglaterra, bombons e bebidas para Marianne mandados por sua mãe que lá residia. Por intermédio de John foi apresentada a Sidney que ficou logo empolgado pela beleza da teuta. C. Maia era industrial. Não precisava de realizar assaltos para obter dinheiro. Tinha-o em regular quantidade. Mas estava fervorosamente apaixonado por Marianne e por isto aceitou tomar parte no crime mais para satisfazer a vontade da alemã.

Marianne Fergusson

Dominado completamente por ela não tinha fôrças para recusar-lhe qualquer coisa mesmo que se tratasse de uma prática criminal. Entrou no bando como uma conseqüência de sua aventura amorosa. Mulitermo Ferreira foi-lhe apresentado por alguém que não foi positivada. Era, também, uma vítima dos atrativos de Marianne.

FRUSTADO

Marianne e seus cúmplices chegaram a São Paulo em caminho para o Paraná. Por meio de uma denúncia anônima as autoridades policiais tiveram ciência da chegada do bando e de seu intento. Quem dennunciou não ficou claro. As autoridades, agindo com rapidez, deliveram Marianne e seus companheiros no hotel em que estavam hospedados. Não só pelos documentos em poder dos mesmos como pelas suas confissões à polícia paulista ficou, em poucos dias, senhora de tôda a trama tendo comunicado a ocorrência as suas congêneres carioca e curitibana. E o assalto foi frustado.

NO RIO

Desarticulada a quadrilha, presos seus integrantes, foi o inquérito instaurado remetido ao então Departamento Federal de Segurança Pública, pois os atos preparatórios para o assalto tinham se passado aqui. Depois de identificados e organizadas as competentes fichas para o arquivo monodatilar os participantes do plano foram postos em liberdade. Não era possível mantê-los presos desde que o crime não se concretizara. Ficaram em liberdade vigiada. Vindos para aqui de forma alguma poderiam deixar a cidade antes que tudo ficasse devidamente esclarecido. Os dois inglêses ficaram no apartamento de Mulitermo onde aliás tinham sido prêsos e Marianne em casa de uns compatriotas.

O MISTÉRIO

O mistério sôbre Marianne sòmente mais tarde teve uma ponta do veu rasgada. Sua expulsão da Inglaterra não tivera por motivo qualquer prática criminal comum. Sua atividade estava ligada a ação de espiões que, na Inglaterra, agiam. Muito hábil nunca deixou-se apanhar no exercício de seu trabalho. E por isto nunca foi processada. Mas a desconfiança, em conseqüência a alguns indícios, ficou no espírito da "Scotland Yard". Não podendo prendê-la e condená-la por espionagem as autoridades expulsaram-na da Inglaterra. Veio, então, para o Brasil, país sempre aberto a todos que trazem bons documentos e têm bons padrinhos. E aqui tramou seu grande golpe que falhou no nascedouro.

CONSELHO SUPERIOR DAS CAIXAS ECONÔMICAS FEDERAIS

LOTERIA FEDERAL DO BRASIL

Decreto nº 50.954, de 14.7.1961, alterado pelo Decreto nº 1.146, de 3.6.1962.

PRÊMIO MAIOR:

103.ª EXTRAÇÃO — Cr$ 25.000.000,00 — PLANO IX

Lista de SÁBADO, 5 de OUTUBRO de 1963

11.672 prêmios compreendidos nas séries A e B

Todos os números terminados em 1 (final do 1.º prêmio) têm Cr$ 4.500,00
Todos os números terminados em 89, 31, 46 e 28 têm Cr$ 4.500,00

SERÃO PAGOS INTEGRALMENTE OS PRÊMIOS LÍQUIDOS DESTA LISTA

Os cinco (5) prêmios maiores serão pagos pelo valor inscrito como "Prêmio Líquido", já deduzido o Empréstimo Compulsório da Lei 4.242, de 17/7/1963

PRÊMIOS CR$
0
72 – 5.000,00
132 – 10.000,00
125 – 20.000,00
146 – 5.000,00
093 – 5.000,00
343 – 5.000,00
402 – 10.000,00
451 – 5.000,00
626 – 5.000,00
643 – 5.000,00
822 – 20.000,00
901 – 5.000,00
914 – 50.000,00
[illegible] – 10.000,00
1
627 – 10.000,00
687 – 10.000,00
2
1079 – 10.000,00
1207 – 100.000,00
2109 – 10.000,00
2197 – 10.000,00
2519 – 5.000,00
2827 – 5.000,00
3
3150 – 10.000,00
3231 – 10.000,00
3360 – 5.000,00
3417 – 5.000,00
3774 – 5.000,00
3820 – 5.000,00
3821 – 10.000,00
4
4125 – 10.000,00
4136 – 5.000,00
4131 – 10.000,00
4256 – 5.000,00
4338 – 5.000,00
4138 – 20.000,00
4786 – 10.000,00

PRÊMIOS CR$
4205 – 5.000,00
4935 – 20.000,00
5
5085 – 10.000,00
5298 – 10.000,00
5373 – 5.000,00
5489 – 5.000,00
5537 – 20.000,00
6
6097 – 10.000,00
6102 – 10.000,00
6170 – 10.000,00
6237 – 5.000,00
6343 – 5.000,00
6365 – 5.000,00
6517 – 10.000,00
7
7035 – 100.000,00
7131 – 3.º PRÊMIO
7145 – 10.000,00
7496 – 10.000,00
7548 – 5.000,00
7579 – 10.000,00
7599 – 20.000,00
7745 – 5.000,00
7978 – 5.000,00
8
8711 – 10.000,00
8238 – 5.000,00
8260 – 20.000,00
8382 – 5.000,00
8635 – 10.000,00
8119 – 5.000,00
8641 – 5.000,00
8866 – 5.000,00
8902 – 5.000,00
8933 – 5.000,00
9
9340 – 20.000,00

PRÊMIOS CR$
10
10738 – 5.000,00
10551 – 5.000,00
10660 – 10.000,00
11
11408 – 10.000,00
11436 – 5.000,00
11597 – 5.000,00
11631 – 5.000,00
11722 – 10.000,00
11734 – 10.000,00
12
13
13206 – 20.000,00
13441 – 5.000,00
13190 – 5.000,00
13551 – 5.000,00
13942 – 100.000,00
14
14218 – 20.000,00
14528 – 5.º PRÊMIO
15
15093 – 10.000,00
15311 – 5.000,00
15397 – 5.000,00
15450 – 5.000,00
15529 – 5.000,00
15537 – 5.000,00
15621 – 10.000,00
15911 – 10.000,00
15942 – 5.000,00
15955 – 5.000,00
16
16300 – 5.000,00
16711 – 5.000,00
16923 – 100.000,00

PRÊMIOS CR$
17
17065 – 5.000,00
17233 – 100.000,00
17312 – 5.000,00
17375 – 50.000,00
17610 – 10.000,00
17667 – 10.000,00
17915 – 10.000,00
18
18598 – 5.000,00
18927 – 5.000,00
18907 – 10.000,00
19
19133 – 10.000,00
19370 – 5.000,00
19463 – 5.000,00
19171 – 20.000,00
19611 – 10.000,00
19728 – 20.000,00
19732 – 10.000,00
19810 – 20.000,00
19909 – 5.000,00
20
20270 – 10.000,00
20621 – 5.000,00
20895 – 5.000,00
20981 – 20.000,00
21
21011 – 5.000,00
21150 – 5.000,00
21256 – 10.000,00
21421 – 10.000,00
21521 – 50.000,00
22
22137 – 5.000,00
22184 – 20.000,00
22551 – 10.000,00
22684 – 10.000,00
22772 – 5.000,00
22819 – 5.000,00

PRÊMIOS CR$
23
23458 – 10.000,00
23521 – 50.000,00
23308 – 10.000,00
24
24156 – 10.000,00
24102 – 5.000,00
24159 – 5.000,00
24631 – 10.000,00
24912 – 5.000,00
25
25018 – 5.000,00
25139 – 10.000,00
25516 – 10.000,00
26
26089 – 5.000,00
26307 – 10.000,00
26133 – 20.000,00
26141 – 5.000,00
26925 – 10.000,00
27
27038 – 20.000,00
27317 – 10.000,00
27497 – 20.000,00
27516 – 20.000,00
27561 – 5.000,00
27577 – 10.000,00
27587 – 10.000,00
27605 – 10.000,00
27674 – 10.000,00
27799 – 10.000,00
28
28141 – 20.000,00
28167 – 5.000,00
28710 – 10.000,00
28721 – 5.000,00
28938 – 20.000,00
29
29103 – 5.000,00
29153 – 5.000,00

PRÊMIOS CR$
29261 – 20.000,00
29285 – 5.000,00
29355 – 5.000,00
29191 – 5.000,00
29196 – 5.000,00
29568 – 5.000,00
30
30010 – 10.000,00
30136 – 10.000,00
30175 – 50.000,00
30176 – 10.000,00
30279 – 5.000,00
30351 – 10.000,00
30513 – 10.000,00
30575 – 10.000,00
30715 – 5.000,00
30886 – 5.000,00
31
31011 – 10.000,00
31039 – 5.000,00
31191 – 5.000,00
31287 – 5.000,00
31408 – 20.000,00
31913 – 5.000,00
31951 – 50.000,00
32
32250 – 10.000,00
32661 – 20.000,00
32885 – 5.000,00
32990 – 5.000,00
33
33021 – 5.000,00
33096 – 5.000,00
33098 – 20.000,00
33915 – 50.000,00
34
34080 – 5.000,00
34146 – 4.º PRÊMIO
34197 – 5.000,00
34270 – 5.000,00

PRÊMIOS CR$
34273 – 5.000,00
34401 – 20.000,00
34411 – 20.000,00
34916 – 10.000,00
34972 – 10.000,00
35
35213 – 20.000,00
35421 – 50.000,00
35677 – 10.000,00
35714 – 10.000,00
36
36030 – 5.000,00
36081 – 20.000,00
36184 – 5.000,00
36721 – 10.000,00
36837 – 5.000,00
36907 – 5.000,00
36962 – 5.000,00
37
37065 – 10.000,00
37191 – 5.000,00
37360 – 5.000,00
37364 – 10.000,00
37474 – 5.000,00
37631 – 5.000,00
37911 – 5.000,00
37950 – 5.000,00
37989 – 2.º PRÊMIO
38
38019 – 50.000,00
38120 – APROXIMAÇÃO
38121 – 1.º PRÊMIO
38122 – APROXIMAÇÃO
38884 – 5.000,00
38911 – 20.000,00
39
39277 – 10.000,00
39362 – 5.000,00
39607 – 5.000,00
39996 – 20.000,00

PRÊMIOS CR$
1.º PRÊMIO 25.000.000,00
38121
PRÊMIO LÍQUIDO 22.500.000,00
SÃO PAULO
2.º PRÊMIO 5.000.000,00
37989
PRÊMIO LÍQUIDO 4.500.000,00
GUANABARA
3.º PRÊMIO 3.000.000,00
7131
PRÊMIO LÍQUIDO 2.700.000,00
SÃO PAULO
4.º PRÊMIO 1.500.000,00
34146
PRÊMIO LÍQUIDO 1.350.000,00
GUANABARA
5.º PRÊMIO 1.000.000,00
14528
PRÊMIO LÍQUIDO 900.000,00
GUANABARA
APROXIMAÇÃO
38120
500.000,00
PERNAMBUCO
APROXIMAÇÃO
38122
500.000,00
SÃO PAULO

Todos os números terminados em 1 (final do 1.º prêmio) têm Cr$ 4.500,00
Todos os números terminados em 89, 31, 46 e 28 têm Cr$ 4.500,00

Secretaria Geral — 5 de Outubro de 1963 — 103.ª Extração — Fiscal Geral de Loterias

A SEMANA

JOSÉ AUTO

Honduras

DEPOSIÇÃO DE VILLEDA MORALES

O COMUNICADO é singelo: "A Chefia da Terceira Zona Militar, ao povo em geral, faz saber:

"Que no dia de hoje as Fôrças Armadas da Nação assumiram o govêrno do país em vista da intranqüilidade e anarquia que reinavam no país, assim como porque as flagrantes violações infringidas à Constituição e a ostensiva infiltração comunista punham em grave perigo a estabilidade da democracia e das instituições republicanas. As Fôrças Armadas da Nação, fazendo eco do clamor popular e em um gesto de autêntico patriotismo, tomaram esta decisão para a salvação da pátria e para a tranqüilidade da família hondurenha. O Comando desta Chefia Militar acredita serenamente na sensatez e compreensão dos habitantes dêste setor ocidental do país. Também espera a cooperação moral, franca e sincera, nestes momentos cruciais, em que se trata de preservar o prestígio interno e internacional de nossa querida Honduras".

Êste comunicado e a refrega que fêz 50 vítimas, entre mortos e feridos, encerraram o mandato do presidente de Honduras, Ramon Villeda Morales, antes do seu término, a 21 de dezembro vindouro, e das eleições presidenciais em que seria escolhido o seu substituto, marcadas para o dia 13.

As acusações, como se vê, são as mesmas que foram invocadas para a deposição recente do presidente Juan Bosch, da República Dominicana, acrescidas do evidente propósito de frustrar as eleições presidenciais, apesar segundo dizem os telegramas, de advertências em contrário dos Estados Unidos e da United Fruit.

POSIÇÃO AMERICANA

Um porta-voz do Departamento de Estado declarou que Washington sempre se opõe a tomadas ilegais do poder e que, por isso, no caso Honduras, os representantes oficiais dos E.U.A. em Tegucigalpa exprimiram claramente essa posição nas últimas semanas. Por outro lado, segundo notícias que circularam antes do golpe, um certo coronel Escalona, da Fôrça Aérea de Honduras, teria entrado em contato com os representantes locais da United Fruit, solicitando apoio para derrubar o govêrno liberal chefiado pelo presidente Morales. A direção da emprêsa norte-americana em Boston divulgou um comunicado desmentindo categòricamente a notícia.

O golpe chefiado pelo coronel Oscar Lopez Arellano teve por motivo impedir as próximas eleições, nas quais se tinha como provável a vitória de Modesto Rodas Alvarado, candidato do partido de Villeda Morales, sob a alegação de que aquêle teria ameaçado de, se vitorioso, decretar a ilegalidade de todos os partidos, menos o Liberal, de que faz parte.

Esse golpe, que parece ter sido estimulado pelo êxito do que recentemente foi dado pelos militares dominicanos, é típico do desejo de poder pessoal e teme-se que golpes semelhantes sejam desferidos na Venezuela e na Colômbia. Caso o vírus da rebelião militar contagie essas duas nações, o Congresso norte-americano vai sofrer uma forte pressão, exercida pelos que desejam alterar radicalmente ou mesmo cancelar o programa da Aliança para o Progresso. Tais grupos, conforme já foi denunciado nos Estados Unidos, se compõem de poderosos trustes norte-americanos aos quais se aliam oligarquias latino-americanas. Aliás, o senador Morse, desde o golpe de Estado dominicano, está exigindo a formação de uma Comissão de Inquérito para apurar "perturbadoras informações" que recebeu nesse sentido.

Sabe-se que o presidente Kennedy tem manifestado a diversos visitantes seu descontentamento em relação às realizações logradas até agora pela Aliança para o Progresso. Os acontecimentos de Honduras, tão próximos dos recentes acontecimentos da República Dominicana, deverão despertar a reação que o senador Morse procurava provocar no Congresso, cuja aversão pelos programas de ajuda ao exterior é conhecida, especialmente quando essa ajuda se destina a nações dominadas por ditaduras militares.

ANTECEDENTES

Honduras é um país cujas exportações se compõem, na ordem de importância, de bananas (46%), café (19%), produtos florestais (14%) e prata (4%); sua população aproxima-se de dois milhões de habitantes entre mestiços (91%), índios (6%), negros (2%) e brancos (1%). A exportação de bananas é a principal riqueza e o principal problema do país, o que realmente movimenta sua política.

Até a subida ao poder do ditador Tibúrcio Carias, as eleições eram disputadas dentro de um esquema conhecido: a Cuyamel Fruit apoiava um candidato e a United Fruit outro. Esta disputa nem sempre se travava nas urnas: os fuzileiros navais norte-americanos, a partir de 1912, intervieram freqüentemente no país "para proteger interêsses americanos", de acôrdo com a política chamada de "Big Stick" inaugurada por Theodor Roosevelt e Howard Taft. As intervenções, pelo mesmo motivo, se repetiram em 1919, 1924 e 1925 — e depois ocorreu um milagroso equilíbrio: em 1928 acertou-se que o presidente da República seria apoiado pela Cuyamel e o presidente do Congresso pela United Fruit.

Depois disto a situação se simplificou ainda mais: a United Fruit comprou a Cuyamel e em 1933 o candidato da companhia unificada, Tibúrcio Carias, tomou o poder no qual se manteve como ditador até 1948. Com o fortalecimento da oposição, Carias resolveu realizar eleições em 1948 e fêz eleger, como candidato único, um antigo advogado da United Fruit e membro do Partido Nacionalista, o dr. Juan Manuel Galvez.

Em 1954, os funcionários da United Fruit entraram em greve, protestando contra as condições de trabalho e exigindo 50% de aumento de salário. O "N. Y. Times" a 4-7-54 registrou: "Em tôda a parte onde opera a United Fruit tem concedido a seus operários coisas tais como férias pagas, assistência médica gratuita e outros benefícios sociais. Mas em Honduras, onde o govêrno não faz pressão para a concessão dêsses benefícios, atrasou-se no programa de assistência social que instituiu por tôda a parte". Afirmando que a greve era obra de comunistas, Júlio Lozano Diaz dissolveu o Congresso e proclamou-se chefe de Estado.

Governou êle por dois anos e fêz uma ou duas reformas revolucionárias: a concessão do direito de voto às mulheres e as primeiras leis trabalhistas, mas a 21 de outubro de 1956, pouco depois de ter sufocado um levante militar, foi deposto por uma junta militar que, em 1957, garantiu a eleição de Villeda Morales, deposto esta semana, membro do Partido Liberal, que estava na oposição desde o começo da ditadura de Tibúrcio Carias.

PERIGOSO ESQUERDISTA

A 22 de setembro de 1957, numa eleição tranqüila, em que morreram apenas quatro pessoas e nove ficaram feridas, Morales foi vitorioso por apreciável maioria, conquistando o seu Partido Liberal 36 das 58 cadeiras do Congresso, contra 18 do Partido Nacionalista e 4 do Partido Reformista. Villeda Morales foi imediatamente denunciado pela oposição como um perigoso esquerdista, embora um jornal da seriedade do "Economist" de Londres dissesse que "seria muito mais leal descrevê-lo como um liberal da esquerda do mesmo tipo do presidente José Figueres de Costa Rica" (7-12-57).

Sua política, no govêrno, foi de franco apoio aos Estados Unidos: em 1961, poucos dias depois da malograda invasão de Cuba, rompeu relações com Havana; em Punta del Este votou pela exclusão de Cuba do sistema interamericano e, em 1962, quando Kennedy denunciou a existência de foguetes soviéticos em Cuba, Villeda Morales ofereceu tôda a ajuda aos Estados Unidos.

Mas o seu êrro, pelo qual agora acaba de ser punido, foi ter levado a sério as recomendações da Aliança para o Progresso, fazendo o Congresso aprovar uma lei de reforma agrária. A lei, administrada pelo Instituto Agrário Nacional, autoriza o presidente a expropriar terras para fins de reforma agrária se elas não estivessem sendo cultivadas ou suficientemente utilizadas, caso em que o proprietário seria indenizado em dinheiro. A lei também dispunha sôbre uma tributação de terras não utilizadas, que entraria em vigor dentro de dois anos.

Um jornal de Boston, o "Christian Science Monitor", registrou (3-10-62) o seguinte: "dizem os observadores que essa lei é muito mais esquerdista do que qualquer coisa com que o regime de Fidel Castro tenha sonhado. A medida não permite qualquer apelação contra expropriações, avaliações ou indenizações financeiras de terras feitas pelo Instituto Agrário. Setores tanto das comunidades de comerciantes americanos e de membros do Congresso estão profundamente perturbados com a medida de "reforma" hondurenha, não por seus efeitos sôbre propriedades ali possuídas por cidadãos norte-americanos, mas por causa das implicações de sua aprovação em outros países latino-americanos. O argumento é que a indiscriminada tomada das terras, que é atraente para os nacionalistas extremados mas leva ao caos agrícola, pode fincar raízes em outras nações".

Não é por acaso que o jornal, tido como um dos mais independentes dos Estados Unidos, é publicado na mesma cidade onde a United Fruit tem a sua sede.

O "N. Y. Times" (4-10-62) escrevia o seguinte comentário: "Em defesa do programa de reforma, as autoridades hondurenhas explicaram que a lei foi redigida com a assistência de técnicos da Organização de Estados Americanos e segue rigorosamente o padrão de reforma em outros países onde poucas dificuldades têm sido experimentadas. Finalmente, dizem as autoridades hondurenhas, a lei se adapta aos objetivos sociais considerados como uma exigência básica para a participação no programa da Aliança para o Progresso". Não é preciso mais nada para explicar a deposição do sr. ViVlleda Morales.

Argélia

REBELIÃO NA CABÍLIA

Apenas um ano e meio depois de disparado o último tiro da guerra franco-argelina, dois grupos armados novamente se defrontam: o Exército Nacional Popular, que obedece a Ben Bella e ao coronel Boumedienne, e as guarnições da região da Cabília, comandadas pelo coronel Mohand, conhecido pela alcunha afetuosa de El Hadj (O Velho), que desde o domingo passado parecem ignorar a autoridade de Argel.

Para compreender a rebelião de Tizi Ouzou, principal cidade de Cabília, é preciso voltar à crise de meados do ano passado, quando as wyllaias (regiões militares) 3 (Argel) e 7 (Cabília) levantaram-se contra Ben Bella, que acabava de derrubar Ben Khedda. Nessa ocasião (O Velho), que comandava a Região Militar n.º 3, decidiu a situação, entrando em entendimento com Ben Bella. Após êsse entendimento, El Hadj foi feito comandante da 7ª Região, sua adesão a Ben Bella tida como definitiva, e o chamado "grupo de Tizi Ouzou" (capital da Cabília) parecia definitivamente liquidado; com efeito, dos seus principais integrantes Mohamed Boudiaf está prêso; Belkacem Krim está exilado na Suíça e Ait Ahmed, renunciou a sua cadeira de deputado, escondendo-se nas montanhas de Cabília para não ser prêso.

A Cabília é uma vasta região montanhosa situada à Leste de Argel e se pode dizer que tem uma característica própria: uma numerosa população composta de berberes (e não de árabes) com grandes consciência política, gente trabalhadora, industriosa e extremamente individualista.

O QUE É A CABÍLIA

Insinua-se também em noticiário vindo de Paris, que os berberes da Cabília têm o sentimento inato da democracia e por isso não estariam de acôrdo com o poder pessoal que se instalou em Argel com o referendo constitucional de setembro último, no qual — diz-se de passagem — Ben Bella recebeu 5.548.704 votos; contra 18.355 votos nulos. Tal resultado, sugere, a crer na lisura dos freqüentes plebiscitos argelinos, que a Cabília em pêso votou em Ben Bella, cujo ministro da Defesa e aparentemente a eminência parda do regime parece ter dado tão pouca importância aos acontecimentos de domingo que seguiu para uma visita a Moscou, conforme estava programado, como se nada tivesse acontecido.

Que terá ido fazer o coronel Boumedienne em Moscou? Pregar a sua teria que é preciso construir mais cárceres e erguer menos fôrcas? Ou voltará de lá com idéias contrárias à êsse seu lema? A população da Cabília, formada por agricultores e horticultores, é tida como mais evoluída que a média da população argelina; durante a guerra foi a que forneceu maior número de guerrilheiros e dos mais valentes; e foi naquelas montanhas agrestes que o Exército francês sofreu as suas maiores perdas.

Essa população agora está-se agitando em favor da liberdade, pois como se sabe a demissão do coronel El Hadj teve como motivo sua participação num comício contra Ben Bella, que se realizou domingo em Tizi Ouzou. Não acatando a demissão, O Velho se tornou sedicioso, numa afronta que os fatos e não os votos computados no último referendo parecem sugerir que o poder de Ben Bella não é totalmente aceito.

A OPOSIÇÃO

Sabendo-se que Belkacem Krim e Mohamed Boudiaf, oponentes conhecidos de Ben Bella, estão, pelo exílio ou pela prisão, afastados dos acontecimentos, vejamos quem é Ait Ahmed, o ex-deputado que fugiu para as montanhas e que foi a principal figura do comício de domingo. Teve êle papel destacado na guerra contra a França e já representou a Argélia na ONU. Trata-se de um intelectual que há meses vinha fazendo oposição aberta; tudo indica que êle esteja ao lado do coronel El Hadj, que foi o dirigente das guerrilhas na Cabília. Sabe-se que o comício de Tizi Ouzou foi convocado pela Frente das Fôrças Socialistas, da qual é líder Ait Ahmed, e o coronel El Hadj pôs suas tropas à disposição dêle para garantir a segurança do comício.

Disto resultou a demissão d'O Velho, que foi por êle ignorada e o comício, com a assistência de cêrca de 900 pessoas, realizou-se. Não se pode afirmar, de modo algum, que as intenções de El Hadj e Ait Ahmed incluam a secessão da Cabília, mas é perfeitamente legítimo supor que êles desejem que o seu movimento de oposição democrática se amplie e se estenda a outras regiões do país.

Em discurso recente, Ben Bella disse que é contra o culto da personalidade, que êle é o único chefe de govêrno que não tem fotografia oficial e que "se há um povo no mundo que jamais aceitará a ditadura é o povo argelino". A insinuação da Cabília parece ser uma prova disso, por mais amarga que seja a pílula para Ben Bella. Resta saber se êle vai atacar militarmente a fortaleza rebelde de Cabília, para liquidá-la, antes que o movimento se alastre pelo país.

A proclamação da Frente das Fôrças Socialistas afirma "Estamos empenhados em luta contra o govêrno ilegal de Ben Bella, o qual combateremos por todos os meios ao nosso alcance. O govêrno está conduzindo a Argélia para o fascismo e sua base é a fôrça e a mistificação". Por outro lado, Ben Bella já disse que assumirá tôda responsabilidade pelo "esmagamento da rebelião", ao mesmo tempo em tom dramático anunciou que tropas marroquinas estão concentradas na fronteira para dar apoio à rebelião berbere. A Argélia aparentemente está à beira da guerra civil.

Embora ainda não tenham vindo notícias de combates, as tropas de Ben Bella ocuparam Tizi Ouzou e os guerrilheiros, com seus armamentos, retiraram-se para as montanhas, Ben Bella fala em armar o povo para debelar a rebelião, o que é duvidoso que chegue a fazer. Diz-se contudo que o Exército Nacional Popular prestou-lhe fidelidade, numa declaração com milhares de assinaturas.

Mas, por outro lado, a determinação dos rebeldes, está resumida nessa incisiva declaração do coronel Sadok, um dos comandantes rebeldes:

"Estamos decididos a nos opor a Ben Bella e seu grupo, que querem governar-nos como um bando de cordeiros. Estejam vigilantes, vigiem vossas aldeias. As fôrças benbelistas vão utilizar todos os meios — a corrupção, a divisão e a violência — para tentar vencer-nos. Mas eu sei atirar e vocês são ainda mais combativos do que eu".

O MUNDO EM FOCO

PIERRE J. HUSS

Nova reunião de cúpula

A NOVA linha de propaganda do premier Kruchev em sua pose de mais destacado campeão da paz mundial está em pleno desenvolvimento. Êle proclama, em tôdas as oportunidades possíveis, uma conferência de «cúpula», não do clube nuclear ou dos chefes de Estado das quatro potências que participaram do fiasco de Paris, mas uma conferência de cúpula com a presença de representantes de nações pequenas e não comprometidas.

Em agôsto, o dirigente do Kremlin lançou o último truque de paz apelando a todos os chefes de Estado para que participassem com êle do vigésimo aniversário das Nações Unidas, possìvelmente em São Francisco, onde a Carta foi assinada em junho de 1945.

Em 19 de setembro do corrente ano, seu emissário à Décima Oitava Assembléia Anual da ONU, Andrei Gromyko, subiu à tribuna e pediu a realização de mais uma reunião de Chefes de Estado — um piquenique de cúpula em Moscou no início do próximo ano, que será assistido pelos estadistas das 18 nações atualmente representadas no Comitê de Desarmamento da ONU. O ministro do Exterior de Kruchev deu a entender que sòmente os Estados Unidos, a Grã-Bretanha e a França foram responsáveis pelos impasses que frustraram as discussões durante mais de três anos em Genebra e obrigaram a União Soviética a abandonar a luta e convocar os dezoito chefes de Estado para uma nova reunião.

A peça que Kruchev está tentando pregar não poderia ser mais óbvia. Em ambas as clarinadas por uma reunião de cúpula, o astuto chefe comunista está transmitindo uma sútil mensagem àqueles países fora do clube nuclear e a todos membros da ONU não-comunistas, de que êle se recusa a moldar a paz e a futura imagem do mundo sem a ativa participação ou consulta daqueles que foram excluídos quando os Quatro Grandes lançaram os dados sôbre o mapa da guerra fria. Assim sendo, no grupo de 18 nações estariam, além das quatro maiores potências, os chefes de Estado do Brasil, Bulgária, Birmânia, Canadá, Tcheco-Eslováquia, Etiópia, Índia, Itália, México, Nigéria, Polônia, Rumânia, Suíça e República Árabe Unida.

Um simples exame do esquema tão hàbilmente concebido por Kruchev para a conferência de cúpula de 18 nações mostra a transparência de sua propaganda. Como anfitrião, êle posaria como o grande iniciador da «conferência de paz» de nossos dias, apoiado certamente pelos quatro satélites comunistas que o mantêm no poder. Pela própria presença dos chefes de Estado de países não-comprometidos, êle brilharia intensamente na Ásia, no Oriente Médio, na África, na América Latina e na Europa Central.

Qualquer que fôsse a atuação dos estadistas norte-americanos e britânicos ou de seus aliados, Kruchev colheria enormes vantagens do impacto de sua propaganda de paz nos ouvidos daqueles que, em todo o mundo, estão saturados de ameaças de guerra fria e de crises.

A experiência passada com conferências de cúpula entre o Oriente e o Ocidente tem demonstrado que elas produzem um mínimo de resultados práticos além das demonstrações melífluas de falso acôrdo ou provocam um desastre político. A conferência de cúpula de Genebra de 1956, da qual participou o presidente Eisenhower, criou um ilusório clima de amizade entre Oriente e Ocidente, que, na realidade, se limitou à difusão do «slogan» da «coexistência pacífica» e à impressão, no exterior, de que Moscou está abrindo caminho para o verdadeiro desarmamento e o término da guerra fria.

O doloroso colapso da conferência de cúpula de Paris, em 1960, antes mesmo de ela ser iniciada, é ainda o terrível exemplo de participação em um encontro sem a adequada preparação. Kruchev utilizou a situação em seu proveito e pôs os chefes de Estado ocidental no papel de «vilões» que tramavam a queda da Rússia. Quem poderá jamais esquecer sua magistral exploração do caso do avião U-2?

Não obstante o tratado de proscrição dos testes nucleares, que Kruchev poderá denunciar quando convier à política do Kremlin apresentando inúmeros pretextos, tôdas as negociações com Moscou no após-guerra têm demonstrado que as concessões em base de reciprocidade de difícil realização. E a experiência também mostra, mesmo apesar da cisão sino-soviética e das pressões internas na URSS, que os acôrdos sôbre questões decisivas devem ser em têrmos comunistas — ou nada feito.

Gromyko, em discurso pronunciado na ONU, mostrou que a conferência (da qual participaram 18 nações) de cúpula sôbre o desarmamento «geral e completo» deveria seguir aquêle princípio. Kruchev deu esta notícia em linguagem obscura, mas quem leu nas entrelinhas deve ter entendido perfeitamente a situação quando êle disse:

«A questão é saber se a corrida armamentista pode ser detida ou se prosseguirá em direção ao precipício. A União Soviética não poupará esforços a fim de abrir os olhos do povo para o perigo de continuar a corrida armamentista e provar as grandes vantagens de um mundo desarmado.» E nesta casca de noz está o anzol com isca muito atraente.

A conferência de cúpula em 1965 deverá contar com a participação de 120 chefes de Estado. Em 1960, Kruchev deu a idéia de convocar essa monumental conferência. Êle dominou a tribuna e expôs os esquemas da «troika» e do desarmamento durante seis semanas, deixando confusa e tensa a situação mundial.

EXCLUSIVO PARA O DC

Nenhum govêrno responsável vai aceitar o artifício da conferência de cúpula, idealizado por Kruchev. De fato, o presidente Kennedy deu-lhe esta resposta na ONU quando estabeleceu as condições para que haja uma Alemanha unificada, uma Cuba e uma Europa Oriental livres antes que a paz efetiva com Moscou seja possível.

ISRAEL E EU

GOLDA MEIR, ministro do Exterior do Estado de Israel

HÁ JUSTAMENTE sessenta anos, com outras crianças de minha idade, encontrava-me de pé na escada de uma casa em Kiev, e observava meu pai reforçando a porta da rua com uma prancha de madeira que nos protegeria dos "pogroms" que estavam sendo aguardados na cidade. Na ocasião, apesar de não saber exatamente o que estava acontecendo, guardamos silêncio; o único som que se ouvia eram as batidas do martelo. E sentimos, instintivamente, que algum perigo muito sério nos ameaçava. E me perguntei a mim mesma: se fôr dado a alguém livrar-se daquela situação de expectativa para viver no Estado de Israel — onde não existe ainda completa segurança, mas onde já há a certeza de que não se está a mercê dos inimigos, e que, se alguém nos ameaçar, já podemos defender nossas crianças — o que mais pode desejar um judeu?

EXCLUSIVO PARA O DC

Muitos milhões de israelitas, através da história, e muitos diante dos nossos próprios olhos, não tiveram, como nós, o privilégio de estar seguros e aptos a defender a si e ao seu povo.

Lembro-me ainda de outro episódio, ocorrido em Pinsk, quando, por volta dos meus seis ou sete anos, subi devagarinho por dentro da chaminé (quem conhece a Rússia sabe ser isso possível), para, dêsse ponto estratégico, observar o que se passava no pequeno quarto onde minha mãe vivia com outras três filhas. Nessa ocasião, meu pai já se encontrava na América. Minha irmã mais velha, de cêrca de dezesseis anos, estava nesse quarto com um grupo de outras môças e rapazes. Ela andava de um lado para o outro, atenta para ver se a polícia não estaria chegando, se não haveria algum policial em algum lugar nas proximidades. Êsses rapazes e môças, como muitos outros na Rússia, estavam planejando destruir o regime czarista e intalar, em seu lugar, um regime de justiça e humanidade.

Até então não havia encontrado quem exercesse em mim melhor influência do que essa minha irmã. Na ocasião, eu não entendia o que se passava, mas sentia que minha mãe estava nervosa e que se tratava de algo sério e importante. E se alguém teve a sorte de, durante a sua existência, livrar-se daquele pequeno quarto e vir a morar no Estado de Israel — onde existe grande movimento de trabalhadores, um sistema humano de trabalho e grandes núcleos de colonização da terra, além de um sistema e uma filosofia de vida de Kibbutz e Mochav, e se alguma judia, depois de estar naquele pequeno quarto, veio a conviver com seus filhos e netos sob um regime que não pode ser superado em justiça, probidade, igualdade e respeito para com a pessoa e a dignidade humana — o que mais pode desejar uma filha de Israel?

Recordo agora as importantes decisões que tiveram que ser tomadas no conflito entre a ilusão de que poderíamos realizar nosso alvo — Israel — através de transações, apelos, propostas e protestos, e o reconhecimento de que não tínhamos opção além da de tomar nosso destino em nossas próprias mãos e estar preparados para pagar um alto preço a fim de provar que não aceitaríamos o tipo de justiça sob a qual o forte é que é o certo, e o fraco deve ser deixado a mercê do poderoso.

E naqueles mesmos dias do nosso grande esfôrço o que eu disse foi: lutemos! Não estou me gabando de ser intimorata, muito longe disso. Estávamos todavia diante de uma opção entre dois medos — o mêdo de aceitar os têrmos de um regime que não reconhecia a justa causa. Com muito temor escolhi meu destino. Realmente paguei caro. Alguém que tenha visto os judeus chegando às costas dêste país amontoados em navios — judeus sobreviventes dos campos de extermínio — a tempo sòmente de serem obrigados a retornar, e que agora têm o privilégio de viver no Estado de Israel, quando imigrantes em número de alguns milhões, entre homens, mulheres e crianças, chegarem em fluxo ininterrupto, livres do mêdo e sabendo que estão vindo não por permissão ou tolerância, o que mais pode alguém desejar?

O que mais pode um judeu desejar quando tem o privilégio de ser o primeiro a alcançar aquêle guêto que, por décadas, foi tão completamente isolado de qualquer contato conosco e com aquilo que aqui acontecia, a ponto de muitos de nós duvidarmos, às vêzes, de que pudessem êles encontrar a fôrça infinita necessária para continuar acreditando naquilo que, do lado de cá, nós fazíamos por um tempo tão longo quanto fôsse necessário a que o elo fôsse novamente reatado, quando chegasse a hora?

Para quem teve o privilégio de ouvir as palavras "até o ano próximo em Jerusalém" dos lábios daqueles judeus na sinagoga e durante as preces do Dia do Perdão, mesmo vivendo até os cem anos e devotando todo o seu esfôrço e energia à terra e ao povo de Israel, ficará para sempre grato por essa dádiva.

No correr dos anos e em nosso movimento, aprendi como viver neste país, com os nossos vizinhos árabes a nos atacar de tempo em tempo, clamando por vítimas, e quando também nenhuma de nossas estradas estavam seguras, assim como tudo o mais que pudesse servir de resistência a êsses nossos vizinhos, e isso sem odiá-los; em verdade, no fundo de nossos corações, desejar e procurar obter a graça de, num dia feliz, êles poderem apertar nossas mãos estendidas tranqüilamente, quando estaríamos então em condições de edificar uma vida feliz para tôda essa região. Viver assim é uma arte, uma grande arte e uma grande vitória. Isso não está escrito em nenhum livro. Êsse povo está pronto a perdoar e esquecer tudo, com o fim de conseguir uma atmosfera de paz e tranqüilidade e nêle empreender um trabalho criador e com o desejo (que muitos podem não entender) de induzir nossos vizinhos atrás das fronteiras a êsse mesmo trabalho.

O que mais posso desejar depois do privilégio, que tenho, de viver entre um povo como êste.

Viver o suficiente para completar uma vida útil no Estado de Israel, e nunca perder o sentimento de gratidão de que estou possuída.

Clínica de Hipertensão Arterial
CARDILOGIA
Drs. E. ARQUELLES SOUZA e VIVEKANANDA PONTES
Consultas com hora marcada
RUA HILÁRIO GOUVEIA, 66 — S/ 1.205 — Tel.: 36-4640

DR. GILBERTO AVENA do Hosp. Servidores do Estado (IPASE)
CARDIOLOGIA — ELETROCARDIOGRAFIA — DOENÇAS DA VELHICE — «CHECK-UP» CLÍNICO
Cons. Central: RUA SANTA LUZIA, 732 — 11.º andar — sala 1.118 — Tel. 52-2969 — De 14,30 às 16,30 horas: segundas, quartas e sextas-feiras

FRIBURGO
VIAÇÃO FRIBURGUENSE S. A.
RIO – FRIBURGO – RIO
RIO – BOM JARDIM – RIO
RIO – CANTAGALO – RIO
Horários diretos e paradores, a todo hora, das 6 às 22 horas
Ônibus modernos e confortáveis num serviço de alta qualidade. Ônibus especiais para passeios e excursões.
TRADICIONAL EMPRÊSA LIGANDO AS CIDADES:
RIO DE JANEIRO - MAGÉ - CACHOEIRAS - FRIBURGO
BOM JARDIM - MONERÁ - CORDEIRO - CANTAGALO
INFORMAÇÕES:
Estação Mariano Procópio - Guichet 12
Tels.: 43-3130 e 43-5855

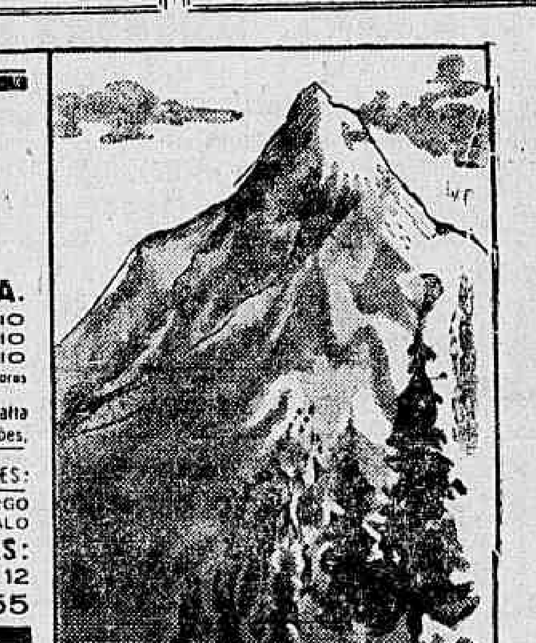

MILHO HÍBRIDO
ACRÓCERES
Acabamos de receber
SCAL-RIO
Andradas, 96A-esq. de Mal. Floriano - Tel. 43-4984

CONVOCADO PARA O SERVIÇO MILITAR
O Pára-quedismo é um dos esportes mais arrojados. Experimente-o apresentando-te no PR-20 em DEODORO.

XADREZ E DAMAS

Escreveu: CÍCERO ROCHA
Desenhou: HUMBERTO OLIVARBO

Difusão e incremento do jôgo de damas

A atual vitalidade do esporte transpareceu nesta carta-convite de Valdir Costa de Siqueira, damista de categoria:

"Prezado amigo, sr. comte. Cícero Rocha.

O Tênis Clube de Mesquita, em homenagem aos campeões e vice-campeões iguaçuanos de Damas programou para o dia 29 do corrente, às 9,30 horas, em sua sede própria, próximo à Praça Manoel Duarte, Mesquita, Estado do Rio, uma sessão de partidas simultâneas a ser conduzida pelo Mestre Geraldino Izidoro versus associados dos maiores centros damísticos da Guanabara e do Estado do Rio, que são Botafogo, Bangu, Brasil Nôvo, Grêmio Social Ricardense, Esporte Clube Ideal, Mesquita F. Clube, Esporte Clube Belford Roxo, Esporte Clube Iguaçu, Iguaçu Basquete Clube e Morro Agudo F. Clube. Podem participar quaisquer damistas e a todos se pede que tragam seus tabuleiros".

AS PARTIDAS — MODÊLO DO CAMPEÃO HINES

É curioso notar que, nos Estados Unidos, a população branca pratica ainda a chamada "Dama Inglêsa", em que a única diferença entre pedra e dama é que esta pode tomar e mover-se para trás; aquela não. A população de côr prefere o jôgo à polonesa e, em geral, com liberdade de tomada, salvo diminuta minoria, que adota a nossa obrigatoriedade de capturar o maior número. Dentro do nosso sistema, foi escrito pelo campeão norte-americano Teodoro Hines o único livro instrutivo, capaz de orientar os nossos partidistas, sem a tarefa de adaptação imposta pelas obras russas. Tratando-se de obra esgotada, do autor falecido, difícima de reedição, passamos a publicar suas partidas. Para começar:

XADREZ E DAMAS

(Para 29.9-63)

PARTIDA N.º 29 — Abertura "Pioneiro Branco"

1.e3d4 — f6g5 2.d4c5 — b6d4 3.E3c5 — d6b4 4.a3c5 — g5h4 5.g3f4 6.b2c4 — f6g5 7.d2E3 — c7b6 8.e3d4 — h8g7 9.a1b2 — E7f6 10.c5E7 — f8d6 11.b2a3 — b6c5 12.d4b6 — a7c5 13.e1b2 — g7f6 14.b2c3 — f6E5 15.h2g3 — b8c7 16.E3d4 — e5E3 17.f2f6 — g5E7 18.e3b4 — h4f2 19.g1Ev — E7f6 20.b4c5 — d6b4 21.a3c5 — f6g5 22.E1d2 — e7d6 23.c5E7 — d8f6 24.d2c3 — f6E5 25.f4d6 — g3f4 26.E3g5 — h6f4. Empate graças a um milagroso tempinho!

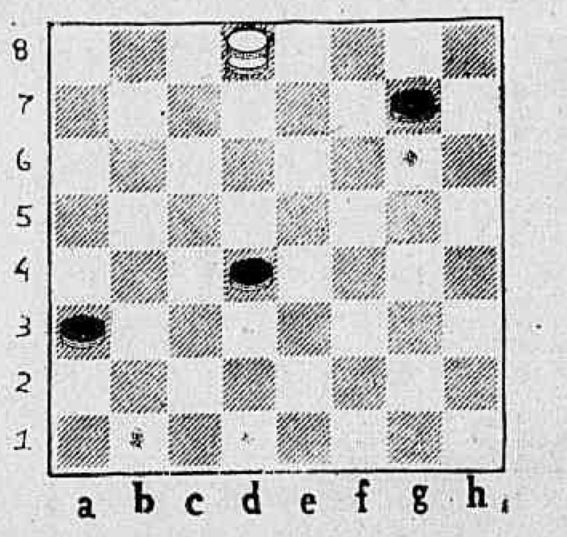

PRÓ FEDERAÇÃO CARIOCA DE DAMAS — AVISO

A Comissão Organizadora da Federação Carioca de Damas está constituída de Geraldino Izidoro da Silva, comandante Cícero Rocha e Antônio Tavares Vitorino, assessorada ainda pela valiosa cooperação do dinâmico campeão carioca de 1958, Francisco Aniflcar Cavalcanti. Todos os damistas estão convidados a comparecer na reunião marcada para 5 de outubro, às 15 horas, no Departamento de Xadrez do Botafogo de Futebol e Regatas (Avenida Venceslau Brás 72). Serão discutidos o estatuto, o valor da mensalidade, e, por votação, será designada a comissão de legalização da nova entidade.

PROBLEMAS

N.º 157, e V. Abantin.BR) d8 Dama PR) a3, d4, g7 (1x3). As PR jobam e as BR empatam.

Solução do n.º 156 — (BR: b2, c3, d2, d4, f6, h4 (7) PR: b6, d6, f2, Dama, f4, h2, h6, h8 (7) 1.d2-E3 2.d4c5 3.h4-g5 4.f6-g7 5.b2-c3 X.

ATIVIDADES

Botafogo F. R. — Resultado do torneio — relâmpago temático (Abertura Pioneiro Branco): Roberto Yamaeiro — 1.º, G. Izidoro — 2.º, José L. Madeira — 3.º, Douglas Dinis — 4.º, Luís Mizutani — 5.º, Clóvis Marcelo — 6.º, Zigomar Sousa — 7.º, Nilson Matos — 8.º, Miguel Ibernon — 9.º, Cícero Rocha — 10.º Túlio Pagano.

XADREZ E DAMAS
(Para 29-9-63)

Brasil Nôvo A. C. — Com mais de 20 concorrentes vai realizar-se o campeonato do clube. Êste cogita igualmente de promover uma peleja amistosa com o Grêmio e Social Ricardense.

Damas em 100 casas — Terminou o Torneio — Ressurgimento com a vitória expressiva do jovem Nílson Matos, ficando em 2.º João Bringuenti e Cícero Rocha em 3.º.

XADREZ

V Torneio Zonal Sul-Americano — Em Fortaleza, graças à boa organização devida aos esforços da Federação Cearense de Xadrez, já decorreram oito sessões das quais as colocações são as seguintes: 1.º — Hector Rossetto, grande mestre argentino, com 7 pontos; 2.º — Sceveber, da Argentina, com 4,5 e três partidas adiadas, em 3.º Mauro Atalde, do Brasil e Quiñones, do Peru, ambos com 4,5.

ASTROLOGIA

Prof. MIRAKOFF

Negócios elétricos

HOJE, dia 6-10-63 (domingo) — Bom para viagens de recreio, amizades; será bom para negócios relativos a eletricidade e novos empreendimentos.

ACONTECERÁ HOJE E AMANHÃ AO LEITOR:

Segundo as possibilidades feitas ou não de hoje e amanhã, com horas e números favoráveis para os leitores nascidos em quaisquer dias, mês e ano, dos períodos abaixo:

ENTRE 22 DE DEZEMBRO E 20 DE JANEIRO (Capricórnio)

Tenha bastante cautela para não praticar injustiças e nem causar tristezas nos corações que sentem por você. 9, 10 e 19; 21, 54 e 65 (horas e números).

—— Seus órgãos no momento não poderão ter abalos, nem passar por reações fortes e por isso amenize a vida ajustando bem as fôrças do poder. 11, 14 e 19; 2, 54 e 65 (horas e números).

ENTRE 21 DE JANEIRO E 18 DE FEVEREIRO (Aquário)

Do amor ninguém se livra e assim vive amando. Vênus estará no seu calendário neste dia, acercando os romances. 9, 10 e 12; 21, 44 e 65 (horas e números).

—— A parte financeira não será a mais importante de seu destino, pois se não souber aproveitar as alegrias, poderá sofrer várias conseqüências futuras. 9, 10 e 18; 20, 54 e 56 (horas e números).

ENTRE 19 DE FEVEREIRO E 20 DE MARÇO (Peixe)

Sentirá neste dia uma fôrça dominadora em seus interêsses. 9, 10 e 18; 2, 43 e 65 (horas e números).

—— Somente dos seus atos sua vida modificará para a melhor. 9, 10 e 18; 21, 43 e 65 (horas e números).

ENTRE 21 DE MARÇO E 20 DE ABRIL (Áries)

Nos momentos de nervosismo ou de dúvidas, adote a solução acertada de não resolver nada. 11, 15 e 18; 21, 43 e 65 (horas e números).

—— Saiba usar do sua independência, não prejudicando o futuro querendo modificar coisas que não lhe compete. 11, 14 e 18; 21, 54 e 65 (horas e números).

ENTRE 21 DE ABRIL E 20 DE MAIO (Touro)

Entre os grandes deveres estão o amor e o trabalho. Saiba amar tudo o que possui. 11, 16 e 19; 23, 54 e 87 (horas e números).

—— De tudo que receber dê em troca uma fisionomia feliz de encantamento. 11, 18 e 21; 32, 54 e 65 (horas e números).

ENTRE 21 DE MAIO E 21 DE JUNHO (Câncer)

Seu subconsciente deseja o que não é fonte de alegria, porque sua mente sofreu deformações por processos artificiais de educação. 11, 19 e 21; 54, 54 e 65 (horas e números).

—— Pense naquilo para ser feliz e busque a sua felicidade nos seus desejos de fôrça. 19, 12 e 3; 54, 65 e 65 (horas e números).

ENTRE 22 DE JULHO E 22 DE AGÔSTO (Câncer)

Ajuste sua vida aos problemas presentes e não busque na complicações passadas o remédio do momento. 11, 14 e 18; 28, 54 3 (horas e números).

—— Não acumule negativos para que as boas coisas da vida não se anulem. 9, 10 e 17; 27, 54 e 76 (horas e números).

ENTRE 23 DE AGÔSTO E 22 DE SETEMBRO (Leão)

Não há felicidade em criaturas que vivem isoladas e por isso não assimile mais que mais tarde o alento do que é bom e desejado por todos. 16, 17 e 21; 54, 65 e 76 (horas e números).

—— Esqueça a sua idade e faça parte de um grupo de adolescentes. 11, 15 e 19; 32, 54 e 76 (horas e números).

ENTRE 23 DE SETEMBRO E 21 DE OUTUBRO (Virgem)

Aproveite para amar os bons momentos da vida, em festas, passeios e excursões. 11, 14 e 18; 25, 54 e 65 (horas e números).

—— Procure ver, sentir e pensar sem temer as reprovações e encontrará a origem de seus males. 19, 21 e 22; 43, 54 e 65 (horas e números).

ENTRE 22 DE OUTUBRO E 22 DE NOVEMBRO (Escorpião)

Atendendo à influência astral dispara e organize melhor os seus problemas. 17, 19 e 21; 34, 54 e 65 (horas e números).

—— Grande poder nas relações sociais e nos empreendimentos comerciais. 11, 15 e 19; 65, 67 e 87 (horas e números).

ENTRE 23 DE NOVEMBRO E 21 DE DEZEMBRO (Sagitário)

A arte de vencer é muito difícil, mais neste dia a chance é tôda sua. 11, 14 e 19; 43, 65 e 65 (horas e números).

—— Será lisonjeado pelo sexo oposto e terá lucros nos negócios relacionados com a indústria e o comércio. 11, 14 e 21; 43, 65 e 87 (horas e números).

PALAVRAS CRUZADAS

EDU

Problema n.º 48

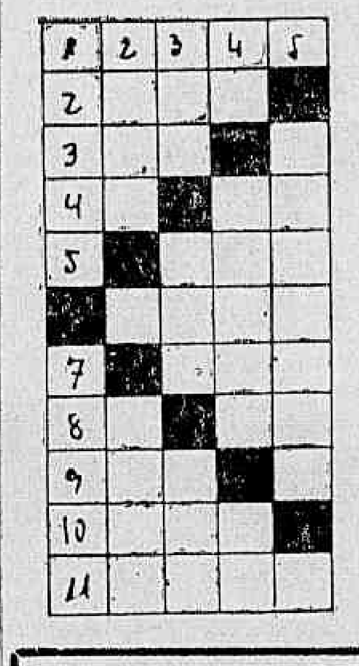

HORIZONTAIS: 1 — têmio, meta; 2 — canção; 3 — família; 4 — brisa; abreviatura de ibidem; 5 — passado; 6 — som, canhão; 7 — orla; 8 — preposição; ainda; beiverete; 9 — tinta amarela; 10 — fechar as azas para descer rápidamente; 11 — obstáculo (pl).

VERTICAIS: 1 — destruir; limpo; 2 — adquirir reses de um ano; aqui disso; 3 — gracejar; cólera; no entanto; 4 — perversa; idolatrado; 17.a letra grega; 5 — o 4.º estômago dos animais.

SOLUÇÃO DO PROBLEMA NÚMERO 47

HORIZONTAIS: 1 — picar; 2 — ondas; 3 — rosar; 4 — er; rá; 5 — tã; 6 — or; ar; 7 — latra.

VERTICAIS: 1 — porém; sol; 2 — irar; ra; 3 — cás; aim; 4 — adar; ar; 5 — raras; pra.

DR WALTER GENTILE DE MELLO
Chefe da Cl. Protológica do Hospital do IPASE
DOENÇAS INTESTINAIS E ANO-RETAIS
HORA MARCADA PELOS TELS.: 52-2960 e 45-9928

DR. NELSON SCHUSTOF
CLÍNICA DE SENHORAS
Rua Hilário de Gouveia, 66 - S/1.205 — Tel. 37-0462

REGISTRO

Aniversários

FAZEM ANOS HOJE:

SENHORES:

Antônio Bento — Passa hoje a data natalícia de Antônio Bento de Araújo Lima, dos nossos mais amigos companheiros, crítico de arte de nomeada, procurador da Justiça do Trabalho e dado o grande círculo de suas amizades nos meios artísticos, intelectuais e jurídicos, é natural que o dia de seus anos seja também um dia de festa para os seus amigos, admiradores e colegas.

— Embaixador Assis Chateaubriand; Renato Bebencourt, Nestor Medeiros; Hugo Romano; Abner de Freitas; Humberto Grande; Alvaro Verneck; José Joaquim Dias; Oscar Vitorino Moreira; Daniel Rodrigues Pereira; Aloísio Câmara de Paula Barros; José Rodrigues Lima; Manoel Teixeira Gomes; prof. Dácio Joaquim de Almeida da Silva.

SENHORAS:

Gilda Pitanga Campista; Tacina Marques de Sousa; Maria Martins Vasconcelos; Erma do Azevedo Safão.

— Transcorrerá amanhã o aniversário natalício da professôra Nadir Pains Sampaio. Os seus auxiliares, prestarão amanhã, às 17 horas, cariñosa homenagem na Rua Marquês de Pombal 171-5 Sala 506.

MENINOS:

Clidio — filho do casal Moisés-Rosana Fontinho.

— Aniversaria hoje o interessante menino Carlos, filho do radiologista, do Hospital Sousa Aguiar, Heronim Jacinto da Silva e d. Iolanda de Sousa Silva, residente da Rua Clemente Ferreira, 139 — apartamento 101 — Padre Miguel.

MENINAS:

Ângela — Faz anos hoje a menina Ângela Cristina Fernandes Bicalho, filha do casal Ernesto Bicalho-Gelsa Fernandes Bicalho.

— Transcorre hoje o aniversário da menina Deise, filha do casal Osmar José do Nascimento-Vilma Vitório do Nascimento.

Vânia — filha do sr. Benjamim Leitão Lopes e da sra. Regina Teresa Brito Cunha Lopes, secretária do Serviço de Divulgação, do DNEP.

HOTEL CAMBUQUIRA
(Em Cambuquira)
Vende-se. Tratar com os proprietários, ou pelo telefone 47-9988. Facilita-se o pagamento.

MENOS REMÉDIO MAIS CIÊNCIA
Muitos doentes não se curam das enfermidades apesar de medicação bem indicada. Nestes casos, o insucesso é atribuído a uma deficiência nos processos de defesa orgânica. — Leia o livro O PODER CURÁTICO DO SANGUE, distribuído na Clínica do Dr. Olício Martins, das 14 às 19 horas, na Av. 13 de Maio, 13 — Ed. Municipal — 19º andar, Gr. 1.904. — Remessa pelo CORREIO mediante o envio de Cr$ 90,00.

CINEMAS

CENTRO

- PLAZA — 27-1897 — "Os Irmãos Corsos". (Proibido até 10 anos) com Geoffrey Horne e Amadeo Nazzari.
- METRO PASSEIO — 22-5141 — "4 Dias de Rebelião". (Proibido até 14 anos).
- PALÁCIO — 27-0836 — "Cleópatra". (Proibido até 10 anos) com Elizabeth Taylor e Richard Burton.
- ODEON — 37-4508 — "O Tirano da Fronteira". (Proibido até 10 anos) com Victor Mature e Guy Madison.
- IMPÉRIO — 22-9346 — "Profanação". (Proibido até 18 anos) com Melina Mercouri.
- PATHÉ — 22-8793 — "Noites e Mulheres Proibidas". (Proibido até 18 anos).
- REX — 22-6327 — "Réquiem Por um Lutador". (Proibido até 14 anos) com Anthony Quinn e Mickey Rooney.
- RIVOLI — "Madre Joana dos Anjos". (Proibido até 18 anos) com Lucyna Winnicka.
- VITÓRIA — 42-9020 — "Minha Esperança é Você". (Proibido até 14 anos) com Burt Lancaster e Judy Garland.
- CINEAC — 42-6024 — "A Ilha das Mulheres Perdidas". (Proibido até 18 anos).
- IRIS — 42-0763 — "Sem Deus e Sem Lei". (Proibido até 10 anos) com John Wayne.
- SÃO JOSÉ — 42-0592 — "A Ilha Das Mulheres Perdidas". (Proibido até 18 anos) com Carlos Rivas e Dolores del Rio.
- PRESIDENTE — 42-7128 — "Aonde Vão Nossos Filhos". (Proibido até 10 anos) com Carlos Rivas e Dolores del Rio.
- FLORIANO — 42-0974 — "A Águia e o Gavião" (Proibido até 14 anos) e "E' a Maior".

ZONA SUL

- LEBLON — 27-7805 — "O Tirano da Fronteira". (Proibido até 10 anos) com Victor Mature e Guy Madison.
- MIRAMAR — "Minha Esperança é Você". (Proibido até 14 anos) com Burt Lancaster e Judy Garland.
- ROIAL — "Império da Desordem". (Proibido até 10 anos) com Randolph Scott.
- CARUSO (Copacabana) — 27-5150 — "Paixão Selvagem". (Proibido até 18 anos) com Rock Hudson.
- BRUNI (Ipanema) — "Seara Vermelha". (Proibido até 18 anos).
- PIRAJÁ — 47-2668 — "Pôrto das Caixas". (Proibido até 18 anos).
- PAX — 27-6621 — "Bastam Dois Para Amar". (Proibido até 14 anos) com Paula Prentiss.
- ART PALÁCIO (Copacabana) — "Noite e Mulheres Proibidas". (Proibido até 18 anos).
- ALVORADA — 27-2936 — "Vidas Sêcas". (Proibido até 10 anos) com Maria Teixeira.
- JUSSARA — 27-6257 — "O Filho de Spartacus". (Proibido até 10 anos) com Steve Reeves.
- IPANEMA — 47-2865 — "Aonde Vão Nossos Filhos". (Proibido até 10 anos) com Carlos Rivas e Dolores Del Rio.
- ROXI — 36-6345 — "Réquiem Por um Lutador". (Proibido até 14 anos) com Victor Mature e Mickey Rooney.
- RIVIERA — "O Princípio Foi Pecado". (Proibido até 18 anos) com Ruth Wilms.
- COPACABANA — 57-3135 — "O Ballet Real de Londres". (Censura livre) com Margot Fontayne.
- FLÓRIDA — 57-7141 — "A Ilha das Mulheres Perdidas". (Proibido até 18 anos) com Ann Smyrner e Karin Hesk.
- KELLY — "Noites e Mulheres Proibidas". (Proibido até 18 anos).
- METRO COPACABANA — 37-9905 — "4 Dias de Rebelião". (Proibido até 14 anos).
- BRUNI (Copacabana) — "Sete Noivas Para Sete Irmãos". (Censura livre) com Howard Kell.
- PARIS PALACE — "A Morte Caminha à Meu Lado". (Proibido até 14 anos) com Vicent Price e Rod Steiger.
- RICAMAR — 27-9932 — "Gigi". (Proibido até 14 anos) com Leslie Caron, Maurice Chevalier e Luis Jordan.
- RIAN — 36-6114 — "Nefertite, a Rainha do Egito". (Proibido até 10 anos).
- BRUNI (Botafogo) — 26-6072 — "El Cid". (Censura livre) com Charlton Heston e Sophia Loren.
- VENEZA — 46-0126 — "A Quadrilha de Scarface". (Proibido até 18 anos) com Robert Stack.
- BOTAFOGO — "Profanação". (Proibido até 18 anos) com Melina Mercouri.
- GUANABARA — 26-9359 — "Resistência Heróica". (Proibido até 14 anos) com Gregory Peck.
- PAISSANDU — "A Morte Caminha à Meu Lado". (Proibido até 14 anos) com Vincent Price e Rod Steiger.
- ÓPERA — 46-7218 — "Paixão Selvagem". (Proibido até 18 anos) com Rock Hudson.
- SÃO LUÍS — 25-7458 — "A Vida Íntima de Quatro Mulheres". (Proibido até 18 anos) com Shelley Winters e Jane Fonda.
- POLITEAMA — 23-1145 — "Barrabás". (Proibido até 10 anos) com Anthony Quinn e "E' a Maior".
- AZTECA — 46-6813 — "4 Dias de Rebelião". (Proibido até 14 anos).
- BRUNI (Flamengo) — "Garôtas e Mais Garôtas". (Censura livre) com Elvis Presley e Stela Stevens.

ZONA NORTE

- RIO BRANCO — 43-1939 — "Noites e Mulheres Proibidas". (Proibido até 18 anos).
- MADRID — 48-1184 — "O Tirano da Fronteira". (Proibido até 10 anos) com Victor Mature e Guy Madison.
- SANTA ALICE — 36-9993 — "Minha Esperança é Você". (Proibido até 14 anos) com Burt Lancaster e Judy Garland.
- AMÉRICA — 48-4319 — "Minha Esperança é Você". (Proibido até 14 anos) com Burt Lancaster e Judy Garland.
- NATAL — 48-1460 — "Barrabás". (Proibido até 10 anos) com Anthony Quinn.
- BRITÂNIA — "Sete Noivas Para Sete Irmãos". (Censura livre) com Howard Kell.
- BRUNI (Saenz Peña) — "Paixão Selvagem". (Proibido até 18 anos) com Rock Hudson.
- ROMA — "Barrabás". (Proibido até 10 anos) com Anthony Quinn.
- MARACANÃ — 48-1910 — "Barrabás". (Proibido até 10 anos) com Anthony Quinn e "O Cupim".
- CARIOCA — 28-8178 — "Réquiem Por um Lutador". (Proibido até 14 anos) com Victor Mature e Mickey Rooney.
- METRO TIJUCA — 48-9970 — "4 Dias de Rebelião". (Proibido até 14 anos).
- ART PALÁCIO (Tijuca) — "Noites e Mulheres Proibidas". (Proibido até 18 anos).
- REAL — 29-4670 — "Blusões Negros". (Proibido até 18 anos).
- ESKYE (Tijuca) — 28-5513 — "A Ilha das Mulheres Perdidas". (Proibido até 18 anos) com Ann Smyrner e Karin Hesk.
- TIJUCA — 48-4918 — "Aonde Vão Nossos Filhos". (Proibido até 10 anos) e "O Homem do Sputnik".
- OLINDA — "Os Irmãos Corsos". (Proibido até 10 anos) com Amedeo Nazzari.
- BRASÍLIA — "Seara Vermelha". (Proibido até 18 anos).

SUBÚRBIO (Central)

- CACHAMBI — "Quando Setembro Vier". (Censura livre) e "Pintando o Sete".
- IMPERATOR — 29-6332 — "Sem Deus e Sem Lei". (Proibido até 10 anos) com John Wayne.
- PIEDADE — 29-6332 — "Barrabás". (Proibido até 10 anos) com Anthony Quinn.
- MONTE CASTELO — 29-8253 — "Nefertite, a Rainha do Egito". (Proibido até 10 anos) com Jeanne Grain.
- ENGENHO DE DENTRO — 29-4736 — "Rio Violento". (Proibido até 14 anos) e "Vida de Gangster".
- ART PALÁCIO (Méier) — "Noites e Mulheres Proibidas". (Proibido até 18 anos).
- BRUNI (Méier) — "Sem Deus e Sem Lei". (Proibido até 10 anos) com John Wayne.
- MASCOTE — 28-0921 — "Os Irmãos Corsos". (Proibido até 10 anos) com Amedeo Nazzari.
- REGÊNCIA — "El Cid". (Censura livre) com Charlton Heston e Sophia Loren.
- COLISEU — 29-8753 — "Aonde Vão Nossos Filhos". (Proibido até 10 anos) com Carlos Rivas e Dolores del Rio.
- ALFA — 29-8215 — "A Ilha das Mulheres Perdidas". (Proibido até 18 anos) com Ann Smyrner e Karin Hesk.
- GUARACI — "Sem Deus e Sem Lei". (Proibido até 10 anos) com John Wayne.
- MARAJÓ (Jacarepaguá) — 606 — "Costa Azul, a Praia dos Amantes". (Proibido até 18 anos).
- MADUREIRA — 29-8733 — "Profanação". (Proibido até 18 anos) com Melina Mercouri.
- ANCHIETA — "Gatilhos em Duelo". (Proibido até 14 anos).
- MOÇA BONITA — "O Tirano da Fronteira". (Censura livre) com Victor Mature e Guy Madison.

SUBÚRBIO (Leopoldina)

- LEOPOLDINA — "Nefertite, a Rainha do Egito". (Proibido até 10 anos) com Jeanne Grain.
- PALÁCIO (Higienópolis) — "4 Dias de Rebelião". (Proibido até 14 anos).
- MELO (Bonsucesso) — "Resistência Heróica". (Proibido até 14 anos) com Gregory Peck e "O Cupim".
- MELO (Penha) — "Paixão Selvagem". (Proibido até 18 anos) com Rock Hudson.
- ROSÁRIO — 20-1869 — "Paixão Selvagem". (Proibido até 18 anos) com Rock Hudson.
- SANTA CECÍLIA — 30-3832 — "Sem Deus e Sem Lei". (Proibido até 10 anos) com John Wayne.
- SANTA HELENA — 30-3666 — "Forte Apache". (Proibido até 14 anos) com John Wayne.
- RIO PALACE — "A Morte Caminha a Meu Lado". (Proibido até 14 anos) com Vicent Price e Rod Steiger.
- SÃO PEDRO — 30-4131 — "Seara Vermelha". (Proibido até 18 anos).
- BRÁS DE PINA — 30-3489 — "Minha Esperança é Você". (Proibido até 14 anos) com Burt Lancaster e Judy Garland.
- RAMOS — 30-1094 — "Sem Deus e Sem Lei". (Proibido até 10 anos) com John Wayne.

NITERÓI

- CENTRAL — "Noites e Mulheres Proibidas". (Proibido até 18 anos).
- ICARAÍ — "Minha Esperança é Você". (Proibido até 14 anos) com Burt Lancaster e Judy Garland.
- ODEON — "Nefertite, a Rainha do Egito". (Proibido até 10 anos) com Jeanne Grain.
- ALAMEDA — "Minha Esperança é Você". (Proibido até 14 anos). Sábado e domingo "30 Anos de Alegria". (Censura livre).
- SÃO BENTO — "O Forte Apache". (Proibido até 10 anos) com John Wayne.

SÃO JOÃO DE MERITI

- SÃO JORGE — "Seara Vermelha". (Proibido até 18 anos).
- SÃO JOÃO — "Paixão Selvagem". (Proibido até 18 anos) com Rock Hudson.

CAXIAS

- PAZ — "Uma Sombra em Nossas Vidas". (Proibido até 18 anos) e "Vinte Quilos de Confusão".

PETRÓPOLIS

- CAPITÓLIO — 26-26 — "Minha Esperança é Você". (Proibido até 14 anos) com Burt Lancaster e Judy Garland.
- D. PEDRO — 26-40 — "A Espada do Conquistador". (Proibido até 14 anos).
- PETRÓPOLIS — 32-32 — "Uma Sombra em Nossas Vidas". (Proibido até 18 anos). Domingo: "O Tirano da Fronteira". (Censura livre).

TEATROS

TEATRO MESBLA (Rua do Passeio, 42, tel. 12-4880) — "Três em lua de mel", comédia de Ribeirinho e Henrique Santana, sob a direção de Floriano Faissal, com Daise Lucidi, André Vilon, Rodolfo Maier, Iara Vitória, Delorges Caminha, Léda Vale e Manuel Pera.

— • —

TEATRO NACIONAL DE COMÉDIA (Av. Rio Branco, 179, tel.: 22-0367) "O Círculo de Giz Caucasiano", peça de Bertolt Brecht, com música de Paul Dessau, em tradução de Manuel Bandeira, sob a direção de José Renato, com cenários e figurinos de Anísio Medeiros, máscaras e acessórios cênicos de Dirceu e Marie Louise Neri, direção musical de Geni Marcondes e Beatriz Veiga, Margarida Rei, Alberico Bruno, Osvaldo Louzada, Luís Linhares, Francisco Milani, Modesto de Sousa e outros.

— • —

TEATRO DA PRAÇA (Praça Cardeal Arcoverde, tel.: 37-7003) — "Um Domingo em Nova York", comédia de Norman Krasna, dirigida por Fernando Tôrres, com cenário de Napoleão Moniz Freire e interpretação de Sueli Franco, Adriano Reis, Dilze Pragana, Paulo Araújo e outros.

— • —

TEATRO RECREIO (Rua Pedro Primeiro, 53, tel.: 22-8164) — "A Panela tá fervendo", revista de Humberto Cunha, Meira Guimarães e Carlos Melo com supervisão de Valter Pinto.

— • —

TEATRO DO RIO (Rua do Catete, 338, tel.: 45-9651) — "A Escada", peça de Jorge Andrade, sob a direção de Ivan de Albuquerque, com cenários de Beló Pais Lamo e Isabel Teresa, Jurema Magalhães, Maria Esmeralda, Maria Pompeu, Vanda Lacerda, Zeni Pampiona, Carlos Alberto, Paulo Carvalho, Rubens Correia, Emiliano Ribeiro, Nildo Parente, Sílvio Soldi e outros, no elenco.

— • —

TEATRO RIVAL (Rua Álvaro Alvim, 33, tel.: 22-2721) — "Senhora Presidenta" comédia de Hennequin e Veber, traduzida por Daniel Rocha, com Derci Gonçalves, Fernando Vilar, Virgínia de Noronha, Edmundo Lopes, Almeidinha, Mário Ernesto.

— • —

TEATRO SANTA ROSA (Rua Visconde de Pirajá, 22, tel.: 47-8641) — "O Bem Amado", comédia de Neil Simon, traduzida por Carlos Lacerda, com direção de Léo Jusi, cenário de Manuel Martins, figurinos de Virgínia Guimarães Ferreira e interpretação de Gláucio Gil, Márcia de Windsor, Iris Bruzzi, Milton Carneiro, Cláudio Cavalcanti e Miriam Roth.

TEATRO DE BOLSO (Praça General Osório, tel.: 27-3122) — "Êles não usam black-tie", peça de Gianfrancesco Guarnieri, pelo Teatro de Arena de São Paulo, em remontagem de Paulo José e Milton Gonçalves da direção original de José Renato, com cenário de Flávio Império, partituras e direção musical de Carlos Lira e tendo como intérpretes: Gracinda Freire, Celeste Lima, Léia Bulcão, Vera Gertel, Paulo José, Antero de Oliveira, Ari Toledo, Milton Gonçalves, Paulo José e Xandó Batista.

— • —

TEATRO COPACABANA (Av. Copacabana n.º 291, tel.: 57-1818, R. Teatro) — "Boeing-Boeing", comédia de Marc Camoletti, em tradução de Elsie Lessa, dirigida por Adolfo Celi, com cenário de Napoleão Moniz Freire e interpretação de Ilca Soares, Marília Celi, Eva Wilma, Carminha Brandão, John Herbert e Adolfo Celi (substituindo Jardel Filho).

— • —

TEATRO DULCINA (Rua Alcindo Guanabara, 17, tel.: 32-5817) — "Bôlsa Paulista", peça de Pedro Bloch, dirigida por Fábio Sabag, com cenário de Miguel Hochman e interpretação de Laura Suarez, Paulo Padilha, Miriam Pérsia, Mário Petraglia, Rosemarie Solquer, Max Augusto, Germano Filho e Moacir Deriquém.

— • —

TEATRO GINÁSTICO (Av. Graça Aranha, 187, tel: 42-4321) — "Vamos contar Mentiras", comédia de Alfonso Paso, apresentada pelo empresário Vasco Morgado, sob a direção de Antônio de Cabo, com Laura Alves, Grande Otelo, Oscarito, Sérgio Viotti, Brigite Blair, Raul da Mata, Iolanda de Sousa e Nestor Montemar.

— • —

TEATRO JARDEL (Av. Atlântica, 3.680, tel.: 27-8712) — "A Tia de Carlito", comédia de Brandon Thomas, dirigida por Fábio Sabag, com cenários e figurinos de Sorensen e com Agildo Ribeiro, Iolanda Cardoso, Artur Costa Filho, Mário Lago, Thaís Moniz Portinho, Ellen Blanco, Araci Cardoso e outros.

— • —

TEATRO MAISON DE FRANCE (Av. Presidente Antônio Carlos, 58, tel.: 52-3456) — "Die Deutschen Kammerspiele", elenco alemão, apresentando "Endspurt" de P. Ustinov, "Don Carlos" de Schiller e "Scherz, Satire, Ironie und Tiefere Bedeutung", de Grabbe. Ingressos e informações na Pró Arte na Rua México, 74, s. 601, tel.: 22-1076.

A LUVARIA E GALERIA GOMES
Fabricam luvas desde 1896 que vendem pelos menores preços Pelica, Suede, Suedine Fio, Gersey Helanca Renda, modelos para tôdas as ocasiões Preços especiais para revendedores
Remetemos por reembôlso postal
Rua Ramalho Ortigão, 38
Tels.: 43-0311 - 23-1116

Luiz Gonzaga
Sua sanfona,
Sua simpatia
... e seus artistas típicos — eis o que lhe apresenta a
RÁDIO MAYRINK VEIGA
(Uma emissora da Rêde Piratininga)
todos os domingos, às 20,30 horas, num oferecimento de
"Téquila Matador"

CUPIM
Baratas, Ratos, Pulgas etc. — Orçamento grátis — Garantia de 6 a 12 meses. Cupim 8 anos — RUGANI & CIA. LTDA. — Rua São José n.º 90 sala 1205 — Rio — Telefone 22-0873 • 22-4289 — Niterói Telefone 2.7832

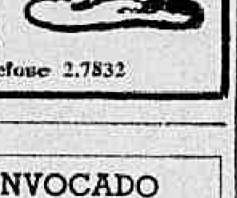

CONVOCADO PARA O SERVIÇO MILITAR
O PARA-QUEDISMO é considerado o esporte mais salutar. Apresenta-te no PR-20 em DEODORO para confirmá-lo.

SAEN denuncia sonegadores

NITERÓI — Por ordem do superintendente do Serviço de Águas e Esgotos de Niterói (SAEN), sr. Herbert Feliciano Pinto, foi fixada, ontem, em numerosos edifícios da Avenida Amaral Peixoto, a relação dos apartamentos e firmas neles instaladas que não pagam o consumo de água, tendo constado das respectivas listas os prazos dentro dos quais os devedores terão que liquidar suas dívidas, sob pena de terem suspenso o fornecimento do líquido.

Fontes ligadas ao SAEN informaram ao DC que só na principal artéria da cidade, isto é, na Avenida Amaral Peixoto, a dívida dos contribuintes ultrapassa a casa dos quatro milhões de cruzeiros, sendo o débito total dos devedores superior a cento e cinquenta milhões de cruzeiros.

ENCONTRO FRACASSOU

Por outro lado, não se concretizou o anunciado encontro de uma comissão de trabalhadores da SAEN com o governador Badger Silveira a fim de evitar a deflagração da greve dos funcionários daquela repartição, pois a comissão não compareceu ao Palácio do Ingá.

Por sua vez o sr. Herbert Feliciano Pinto revelou ao DC que a população, com ou sem greve dos funcionários da SAEN, deve continuar racionando rigorosamente o consumo do precioso líquido, pois, devido à longa estiagem, o abastecimento das cidades de Niterói e São Gonçalo ainda não se encontra normalizado.

Em fase adiantada a ligação Centro-Sul

Já está pràticamente removida a grande pedreira que servia de obstáculo principal, às obras de ligação da Rua São Sebastião à Rua Visconde do Rio Branco, fazendo assim nova via de acesso do centro da cidade à Zona Sul, através do bairro do Ingá. Os serviços (foto) estão bastante adiantados, tendo a direção do Departamento de Estradas de Rodagem informado, que até o dia 22 de novembro a importante obra estará concluída. O prolongamento da Rua São Sebastião é um emprenedimento do DER incluído no "Plano de Ajuda a Niterói" e por determinação do prefeito Sílvio Picanço, terá o nome de Avenida Badger Silveira", sendo dotada de luz a vapor de mercúrio, por iniciativa da Secretaria de Energia Elétrica. A obra será inaugurada no dia do aniversário de Niterói.

Lotéricos:

'Ganância é o motivo das pressões dos banqueiros'

NITERÓI — Inúmeros lotéricos, interrogados pela reportagem do DIARIO CARIOCA, afirmaram juntamente com o advogado da classe, sr. Antônio Carlos Ribeiro da Costa, ser a ganância o único motivo pelo qual os "banqueiros" estão tentando de tôdas as maneiras, inclusive pressionando e demitindo seus empregados, sabotar a fundação da Associação dos Empregados em Casas Lotéricas de Niterói, pois, com a oficialização de tal entidade, êles seriam obrigados a registrar devidamente todos os seus empregados, sem exceção, como lotéricos, além de lhes concederem tôdas as regalias previstas pelas leis trabalhistas, condições essas que, embora insignificantes, reduziriam um pouco os seus astronômicos lucros.

— "Realmente — declarou o advogado Antônio Carlos —, sendo a Associação uma entidade perfeitamente legal, tanto que será devidamente registrada na Delegacia Regional do Trabalho ainda êste mês, a atitude dos proprietários das casas lotéricas só é explicável sob o aludido ângulo, pois a entidade a ser criada só se manifestará em assuntos diretamente relacionados com os interêsses da classe, sendo que em nenhum outro assunto, segundo seu estatuto, ela se intrometerá, inclusive na área política, normalmente bastante explorada pelas agremiações de classe".

COMO SERÁ

Confirmando suas declarações, o sr. Antônio Carlos Ribeiro da Costa disse que o estatuto deixa bem claro os reais objetivos da Associação, pois o primeiro item do mesmo ressalta que a Associação Profissional dos Empregados em Estabelecimentos Lotéricos é constituída "exclusivamente para fins de estudo dos problemas, coordenação, proteção e solidariedade da classe, além de sua subordinação aos interêsses nacionais. Também será obrigação da entidade colaborar com os podêres públicos e demais associações de classe".

Além disso, em um outro item, referindo-se às condições de funcionamento da Associação, destaca-se, como requisito essencial, a abstenção de qualquer propaganda, "não sòmente de doutrinas incompatíveis com as instituições e os interêsses nacionais, como também de candidaturas a cargos eletivos estranhos à entidade".

DIREITOS

Todos os associados da Associação dos Lotéricos, de acôrdo com o artigo 14 do seu estatuto, terão direito a tomar parte, votar e ser votado nas assembléias gerais. Poderão também, desde que contem com o apoio de um número de associados superior a 10% do total, requerer, por motivos justos, a convocação da assembléia geral extraordinária.

Note-se que os associados, sem exceção, além de várias regalias e direitos, gozarão de todos os serviços da Associação, sendo que seus direitos são pessoais e intransferíveis.

Por outro lado perderá seus direitos todo associado que, por qualquer motivo, deixar o exercício da profissão, exceto nos casos de aposentadoria, invalidez, falta de trabalho ou prestação de serviço militar obrigatório, ficando durante êstes períodos isento do pagamento das contribuições.

Estado ganha mais um município

NITERÓI — Em ato, realizado ontem, no Palácio do Ingá, o governador Badger Silveira sancionou lei criando o município de Paulo de Frontin. A cidade de Paulo Frontin era distrito de Vassouras.

Estiveram presentes o deputado federal Afonso Carlos Celso Ribeiro de Castro, os deputados estaduais Ernesto Ribeiro e Roger Malhardes, o prefeito de São João da Barra, sr. Alberto Danare, e o vereador Argeu Oliveira.

• SOCIEDADE-RJ

DÉCIO BERNARD

Voltando de lua-de-mel os casais, Fernando Marcondes Ferraz e Carlos Ari de Sá Vieira, Vilmar e Laila já estão enfrentando os problemas domésticos após as delícias em Minas e Quedas do Iguaçu, respectivamente.

•

As sextas-feiras, o CPN (Clube Português de Niterói) reúne seu seleto quadro social para uma seção cinematográfica, e um "bate-papo" que se prolonga pela noite a dentro.

•

A srta. Fernando Ramalho bancou a "Cinderela Bossa-Nova", quando numa brincadeira no CPN lhe esconderam os sapatos, enquanto tocava piano.

•

A louríssima Hermínia Sales, que anda desaparecida, estava elegantíssima numa "japona" xadrez com gola em arminho "snobando" sua elegância em Icaraí.

•

No próximo dia 25, nos salões do Clube Central, o "Bal Masqué", sob a chancela de Maria Lorena. As reservas das mesas já estão sendo esgotadas. Em grandes preparativos as elegantes fluminenses, que esperam suplantar o sucesso dos anos anteriores.

•

Numa promoção do Lions Clube de Niterói, dia 10 de outubro, às 16 horas, haverá no Clube Central um desfile de modelos de Vera Limoeiro, a renda será revertida em benefício do Educandário Vista Alegre.

•

Aniversaria hoje o nosso companheiro Charlie Cruz. Ao aniversariante os parabéns da equipe do DIARIO CARIOCA.

•

Completou, ontem, 10 primaveras a interessante Cristina Gracinda Sousa Lopes, dileta filha do casal Elisa Sousa Lopes e Artur de Sousa Alves Lopes. Nossas felicitações a simpática ainversariante.

•

Aniversariou ontem o sr. Alvaro de Aquino Brittes, ao aniversariante os nosso parabéns.

•

O Mauá promoverá na próxima quarta-feira, às 20 horas, atraente "Reunião Dançante" em homenagem ao Clube Recreativo Estrêla. O trajo será esporte.

•

No Caledônia será realizada, hoje, uma atraente domingueira, às 20 horas, para a eleição de sua "Rainha da Primavera" e "Miss" Simpatia. O diretor José de Barros estará como os demais diretores na recepção.

•

Grandioso "show" no Clube Recreativo Estrêla com a Caravana Tavares. O diretor Jorge Reis nos enviou a programação. Gratos.

•

Dia 26, no Colégio São Gonçalo, às 23 horas, festa da "Rainha da Primavera Gonçalense", promovida pelo Clube Excursionista dos "20". Deverão concorrer Tamóio, Vila Lage, Metalúrgico, Caledônia, Embaixadores e outros clubes.

•

Bem amigos, até têrça-feira próxima.

Inativas entrarão em Juízo amanhã: UPPE

NITERÓI — As professôras aposentadas já estão com tôda a documentação pronta para entrar em Juízo contra o secretário de Administração, sr. João Gomes da Silva, por negar-se a apostilar as gratificações do magistério.

Amanhã mesmo as aposentadas darão procuração ao advogado Romeu Rodrigues da Silva para que tome as primeiras providências. A informação é da professôra Djalma Fagundes, diretora do Departamento de Aposentadas da UPPE.

O DESOBEDIENTE

O sr. João Gomes da Silva está sendo acusado, pelas mestras, de desrespeitador das decisões do Tribunal de Contas, que, por duas vêzes, decidiu, inclusive apreciando recurso do próprio secretário, em favor das aposentadas, registrando a gratificação por cinco anos de exercício, na base de 500 cruzeiros por quinquênio. No entanto, apesar do procedimento do Tribunal de Contas, o sr. João Gomes da Silva não assina as apostilas das mestras, dizendo — segundo as professôras prejudicadas — que é êle quem está com a razão.

CARROS DA SIMCA

O QUILÔMETRO

VENDEM-SE todos os produtos da linha de fabricação da SIMCA DO BRASIL. Aceita-se troca e facilita-se o pagamento. TRATAR pelos tels 30-9758 e 23-3436.

Gêneros: inquérito no "Azevedo Lima"

NITERÓI — Em portaria baixada pela secretaria de Saúde e Assistência, o sr. Carlos Antônio da Silva constituiu uma comissão de inquérito para apurar possíveis irregularidades na distribuição e consumo de gêneros alimentícios e medicamentos ocorridas no Sanatório Azevedo Lima no período de janeiro do corrente ano até a presente data.

A comissão tem um prazo de trinta dias para apresentar os resultados do inquérito, findo o qual serão tomadas enérgicas providências a fim de que seja preservado o erário. Integraram a comissão os srs. Herbert Praxedes, Itamar de Carvalho Gama e Erotides José das Chagas.

Taxas de turismos foram regulamentadas

NITERÓI — O diretor do Departamento de Rendas, sr. Achiles de Araújo Romão, baixou portaria regulamentando o recolhimento das taxas de turismo, melhoramentos rodoviários, defesa do sal, açúcar e café, ao mesmo tempo que orienta os chefes de inspetorias e recebedorias de rendas, quanto ao processo de fiscalização e arrecadação daqueles tributos.

A portaria visa uniformizar o trabalho nas diversas zonas fiscais indicando como proceder à cobrança.

TURISMO E MELHORAMENTOS

Para o processamento da fiscalização e arrecadação da taxa de turismo, foi instituído um modêlo de talão próprio para o lançamento das contas recebidas dos hóspedes.

Todos os hotéis deverão manter um livro de registro de hóspedes, regularmente escriturado, além de afixar na portaria uma tabela de preços em vigor, de maneira a que possam ser conhecidos sem o auxílio ou a interferência do hoteleiro.

Também na cobrança da taxa de melhoramentos rodoviários, que é efetuada em conjunto com o tributo devido pela utilização de veículos emplacados no território do Estado, foi instituída penalidade para os casos em que o emplacamento ocorrer fora dos prazos regulamentares.

AGUARDEM

A SERRARIA PARAÍSO vai lançar o maior empreendimento imobiliário de Niterói.

3 Edifícios com 400 apartamentos, na Avenida Amaral Peixoto.

CONJUNTO RESIDENCIAL PARAÍSO

Reserve o seu numa das 10 lojas da SERRARIA PARAÍSO.

• MUNICIPIOS

ITAOCARA (Do correspondente Nélson Fontes) — A população de Itaocara está revoltada contra a ação de elementos inescrupulosos que vêm utilizando dinamite como meio de pesca no Rio Paraíba, transgredindo a lei, sob os olhares complacentes dos fiscais de caça e pesca que não tomam providências contra o ato criminoso.

•

BOM JESUS DE ITABAPOANA (Do correspondente) — O prefeito Oliveira Teixeira, de Bom Jesus de Itabapoana, falando ao DIARIO CARIOCA, disse que a fundação do Pacto de Amizade Para o Progresso, que visa a união dos esforços para a solução dos problemas de base, já congrega mais de 18 municípios. Disse ainda o chefe do Executivo bonjesuense que, embora não tenha completado ainda o seu primeiro ano de existência, o Pacto de Amizade Para o Progresso trará grandes benefícios para o Estado do Rio.

•

SANTO ANTÔNIO DE PADUA (Do correspondente) — Falando sôbre a reunião dos prefeitos do Norte fluminense, o sr. Abel Mafaia, prefeito de Santo Antônio de Pádua, informou que a unificação dos tributos de todos os municípios proporcionará uniformidade dos impostos das variadas zonas, colocando assim tôdas as prefeituras do Norte fluminense com arrecadações semelhantes, variando sòmente no montante de contribuintes. A medida evitará o êxodo de indústrias para municípios onde descontam menor impôsto.

•

MIGUEL PEREIRA — A Estrada de Ferro Leopoldina vai instalar uma sede regional neste município, a fim de melhorar a operação de seus trens. A nova unidade terá jurisdição sôbre os trechos Aljezur-Paraíba do Sul e Três Rios-Triângulo.

•

FRIBURGO — O juiz de Direito de Nova Friburgo enviou ofício ao procurador geral do Estado enaltecendo a dedicação e o zêlo do defensor público substituto em exercício na Comarca, mas solicitando a designação de um promotor exclusivamente para o município, onde o movimento de assistência judiciária é intenso.

Terminou ontem o Congresso da UFE

NITERÓI— Com a presença de várias autoridades teve lugar ontem, na sede própria da UFE, a sessão solene de encerramento do XIX Congresso Universitário Fluminense, instalado nesta cidade há exatamente sete dias.

Na ocasião, tomaram posse em seus respectivos cargos os membros da nova diretoria da União Fluminense dos Estudantes, tendo o recém-eleito presidente da entidade, sr. José Augusto Pereira das Neves, pronunciado importante discurso, no qual foram abordados vários assuntos de relevante importância para a classe universitária fluminense.

Magé completou 174 anos com solenidades

MAGÉ (Do correspondente Nélson de Oliveira) — Revestiu-se de pleno êxito as comemorações do 174.° aniversário de fundação, ocorrido dia 2, desta cidade.

A cidade amanheceu tôda engalanada para o início da longa programação, sendo a salva de 21 tiros, às 7 horas, o marco dos festejos. A seguir, às 8,30 horas houve uma missa na igreja de N. S. da Piedade, a que compareceu além de autoridades municipais e estaduais, quase tôda a população, superlotando as dependências e adjacências da Sé. Logo depois, um desfile escolar, abrilhantado pela Banda de Música da Marinha, prosseguiu os festejos, quando o Grupo Escolar Barão de Sepetiba fêz demonstração de inúmeros tipos de ginásticas.

A primeira dama do município, sra. Vilma Pôrto, dando continuidade ao programa, fêz a coroação da "Rainha da Primavera". Em seguida, arrancando delirantes aplausos da multidão que a tudo assistia, um grupo de atletas do Corpo de Fuzileiros Navais realizou diversos saltos sôbre cama-elástica.

INAUGURAÇÕES E BANQUETE

As 10 horas, a convite do prefeito da cidade, sr. José Barbosa Pôrto, as autoridades presentes foram levadas à Prefeitura, quando já se inaugurou os retratos do presidente João Goulart, de Roberto Silveira e Badger Silveira, pelo representante do governador, sr. Valter Faria Pacheco, secretário de Educação e Cultura. O ponto alto das festividades foi o banquete oferecido pelo prefeito José Barbosa Pôrto, no Hipódromo Ipiranga, quando estiveram presentes os prefeitos de Itaboraí, S. Gonçalo, Teresópolis, Secretários de Segurança, Transportes e Comunicações, e diversos políticos, tendo logo a seguir, havido uma corrida inaugural no Hipódromo, em homenagem a data magna da cidade.

VISITA

Constou da programação uma visita à Fábrica da Estrêla, após o almôço, com os mesmos presentes, inclusive o delegado Venâncio Bitencourt. Na localidade de Mauá, era em seguida, lançada a pedra fundamental da Escola Roberto Silveira e inaugurado o Pôsto de Saúde em Suruí, e prosseguindo com a inauguração do asfaltamento da Rua Brasil e reforma da Praça de Ipiabetá. Os melhoramentos são do govêrno José Barbosa Pôrto.

Da programação constou, ainda, visita ao Sindicato dos Trabalhadores em Tecelagem; inauguração da ponte sôbre o Rio Santo Aleixo; extensão da rêde elétrica nas ruas Nilópolis, Saquarema e Pau a Pique e início do asfaltamento da Estrada de Santo Aleixo. As 19 horas, foi inaugurada a ponte sôbre o Rio Caneca Fina e praça em Guapimirim.

Devido às fortes chuvas que desabaram sôbre o local o restante da programação ficou transferida para hoje, quando o prefeito José Barbosa Pôrto inaugurará o calçamento da Rua Coronel Macieira e João XXIII. Enquanto isso, haverá um desfile de Escolas de Samba, ainda hoje.

PARA VOCÊ
o privilégio de
MAIS UMA
ESQUINA
NA PRAIA
venha conhecer
mais esta obra de
F. Garzon, Boeckel & Cia. Ltda.

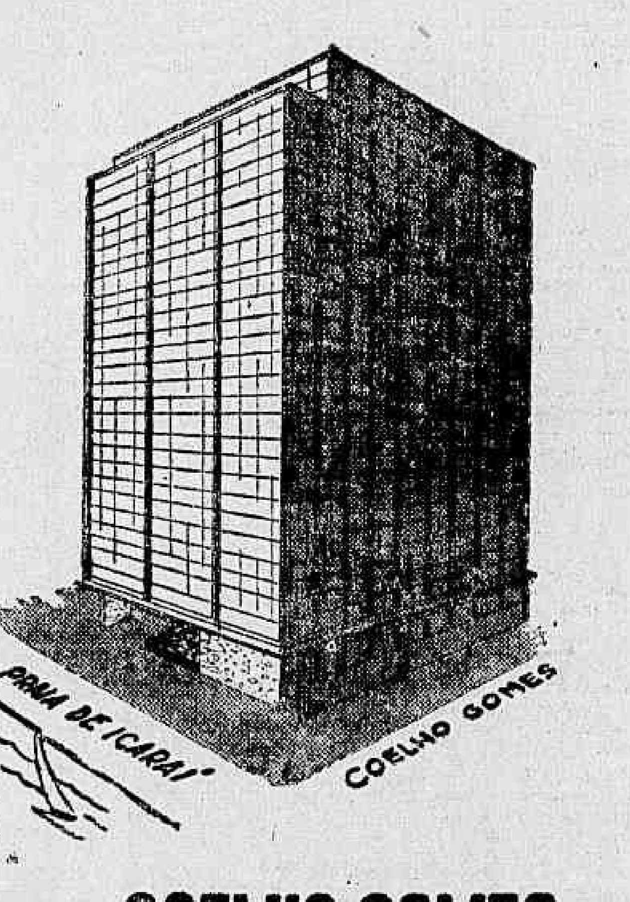

EDIFÍCIO COELHO GOMES
Praia de Icaraí, 193
confôrto e bom gôsto em frente à mais linda praia de Niterói
Apenas 3 unidades por andar
com vista magnífica
Todos de frente
Garagem
Play-Ground
Apartamentos com:
Living
3 amplos quartos
2 banheiros sociais
Copa-cozinha
Dependências completas
Metrópole Imóveis
AV. AMARAL PEIXOTO 71 Cj. 806 – 8.° andar
Tel. 6230 – Ed. METROPOLE
Corretores no local até às 22 horas

METRO METRO METRO AZTECA PAX PALÁCIO HIGIENÓPOLIS
Festival TOM & JERRY às 10 HORAS HOJE

METRO METRO METRO AZTECA 2ª SEMANA!
Primeiro houve alegria...depois terror... e então chegaram
4 DIAS DE REBELIÃO
Metro-Goldwyn-Mayer
HOJE

ACABE COM O VÍCIO DO FUMO
tomando o medicamento NICOTILÉSS (Comprimidos)
Inofensivo ao organismo
A VENDA EM FARMÁCIAS E DROGARIAS

CAPIXABA
A ETIQUETA DA CAMISA PERFEITA
Fábrica: Praça Municipal, 350 — Colatina — ESPÍRITO SANTO — VITÓRIA
AVENIDA REPÚBLICA, 70

BANCO LINO PIMENTEL
CONSULTE NOSSAS TAXAS
TRAVESSA DO OUVIDOR N.° 34

Botafogo 'tropeça' no Bonsucesso e deixa Bangu isolado

Constituindo-se, talvez, na maior surprêsa da rodada de número 2 do returno do Campeonato Carioca, o Botafogo, apesar de sua desesperada luta, mormente na segunda etapa, não conseguiu vencer ao Bonsucesso, não tendo mesmo sido movimentado o marcador, e assim caiu da liderança do certame encontro êsse em que ao final a própria torcida alvi-negra andou apupando o seu time numa partida em que, efetivamente, o Botafogo foi melhor tècnicamente, mandando mesmo em campo, sendo senhor das ações, mas sem que os seus atacantes encontrassem o caminho do gol. A renda foi de Cr$ 1.306.750,00 e o árbitro Cláudio Magalhães teve excelente atuação, tendo o Botafogo vencido a preliminar por 2x0.

Na primeira etapa o encontro, apesar da melhor atuação técnica dos alvi-negros, mormente dentro da área adversária, apresentou um panorama melhor de jôgo, pois os rubro-anis não se deixaram abater pelo movimento de envolvimento do Botafogo e foram até a meta alvi-negra e tiveram chances de marcar. Nas jogadas de meio de campo as atuações foram iguais. Todavia, na fase complementar, com o retraimento do Bonsucesso que procurou se defender, o nível do jôgo decaiu bastante. Para os rubro-anis o empate teve o sabor de autêntica vitória pois fizeram ruir um dos líderes do certame da cidade. Com o resultado de ontem, o Botafogo perdeu já 2 pontos em sua própria casa, pois empatou também com a Portuguêsa.

PRIMEIRO TEMPO

A primeira fase apresentou um padrão de jôgo bastante movimentado, apesar do estado do campo de General Severiano, que se apresentou bastante lamacento e conseqüentemente escorregadio, sendo que o Botafogo teve mais volume de ações, foi mais perigoso dentro da área e dêsse nível teve mesmo 4 ou 5 oportunidades para marcar, mas o goleiro Cláudio estava em uma tarde bastante feliz e andou mandando bolas para corner. Para se ter uma idéia do maior volume, do maior assédio dos alvi-negros, basta frisar que nada menos do que 5 vêzes a pelota foi para corner, favorável ao Botafogo. No meio de campo as ações dos alvi-negros e rubro-anis se nivelaram.

Tècnicamente o Botafogo foi sempre melhor, embora no início do prélio o Bonsucesso se apresentasse bem, chegando mesmo a ameaçar e teve mesmo uma ou duas chances de marcar, mas Manga soube conter as investidas. Teve, o Bonsucesso, até mesmo momentos de melhor organização tática do que o Botafogo, o entrosamento se via como fruto de um esquema, mas a categoria dos alvi-negros era mais patente, e daí a dominar com o desenvolvimento do encontro. E assim, sem movimentação no marcador, o cronômetro foi encontrar o seu 45.º minuto e o juiz Cláudio Magalhães, que teve uma atuação excelente nessa fase, encerrou o primeiro tempo.

FINAL: 0x0

O técnico Daniel Pinto, do Bonsucesso, bom observador, viu que mesmo não estando o Botafogo dentro de seu habitual rendimento técnico era difícil superá-lo, mudou sua tática e sistema e passou a defender-se mais do que atacar, procurando vez por outra investidas isoladas para abrir o sistema de envolvimento do quadro alvi-negro que se fechava com o andamento do prélio. É verdade que o Botafogo voltou a ter nesta segunda etapa novas chances de marcar, pois logo ao primeiro minuto dêste período, Oto quando tinha tudo para assinalar o tento de abertura do confronto, veio Valtinho lá de trás e "estourou" com o atacante botafoguense, mandando a pelota para corner.

O nível técnico da partida decaiu conseqüentemente, pois o Botafogo, mesmo sem apresentar o rendimento acostumado a exibir, ia fechando o círculo em tôrno dos rubro-anis, mas êstes se defendiam como podiam, quer dentro de um sistema pre-estabelecido, quer dentro do próprio "salve-se quem puder". Vendo que o envolvimento não dava os resultados desejados, o técnico Danilo fêz várias alterações no esquema de jôgo, com deslocamentos, mas inùtilmente, pois quando das oportunidades que se ofereceram, os atacantes alvi-negros mandavam a pelota para fora.

Na metade do segundo período, Amoroso investiu pela área, fêz falta, o juiz apitou e êle assim mesmo mandou a pelota para o fundo da rêde. A torcida alvi-negra apupou o árbitro e chegou mesmo a mandar copos para o gramado, todavia, a falta fôra assinalada antes e o juiz não registrou o tento. O jôgo se aproxima do final. Luta desesperadamente o Botafogo por um tento que lhe dará a vitória, mas os rubro-anis defendem-se e não adiantam. O Botafogo domina o campo e as ações pois todo o Bonsucesso é defensivo e faz ruir as pretensões alvi-negras e com o Botafogo atacante indo em busca do gol mesmo debaixo dos apupos de sua torcida, termina o encontro, sem que o marcador fôsse movimentado.

OS TIMES

As duas equipes atuaram assim:

BOTAFOGO — Manga, Joel, Zé Carlos, Nilton Santos e Rildo; Élton e Fifi; Jairzinho, Amoroso, Quarentinha e Oton.

BONSUCESSO — Cláudio, Marcelo, Severiano, Édson e Tião; Helinho e Paulinho; Valtinho, Roberto, Adauri e Sérgio. O trio de arbitragem funcionou com Cláudio Magalhães (mult., bom) e os bandeirinhas Graciliano Afonso e Eurico Soares.

"Arma" tricolor

O técnico Denoni, do São Cristóvão, diz que tem tática para fazer parar o atacante tricolor Manoel (foto), Solich não acredita nisso e deu instruções para que Manoel seja a "arma" na sua tática nos deslocamentos.

Flu é favorito frente aos 'cadetes' e Vasco quer vingar 'em casa'

Titulado como o jôgo número 1 da rodada, será realizado esta tarde, no Maracanã, o jôgo entre Fluminense x São Cristóvão, partida essa de perspectivas totalmente favoráveis aos tricolores que são os vice-líderes do Campeonato Carioca e que está empreendendo esforços para novas vitórias a fim de manter acesa a esperança para a conquista do título de campeão.

O Fluminense vem de uma vitória, por goleada de 5x1, no Maracanã, sôbre o Madureira, sendo que os "cadetes" perderam para os "baririis", no próprio "alçapão" de Figueira de Melo, por 2 x 1. Apesar da luta que tentarão os "cadetes", o cotêjo não oferecere maiores atrações.

OS COMPLEMENTOS

Ainda esta tarde serão cumpridos os três jogos complementares da rodada e que são: Vasco x Campo Grande, em São Januário quando cruzmaltinos tentarão vingança pela decepção sofrida em Ítalo del Cima, quando perderam por 2 x 1; América x Canto do Rio, em Teixeira de Castro, sendo os rubros amplos favoritos do jôgo; Olaria x Madureira, na Rua Bariri, partida que se apresenta bastante equilibrada.

HORÁRIO E PREÇOS

Todos os jogos da rodada obedecerão ao mesmo horário. — aspirantes às 13h15m e profissionais às 15h15m. Mas os preços serão variados: Tabela B (arquibancadas à Cr$ 300,00- para Fluminense x São Cristóvão, e América x Canto do Rio; Tabela C (arquibancadas à Cr$ 250.000) para o jôgo Vasco x Campo Grande; e Tabela D (arquibancadas à Cr$ 200,00) para o jôgo Olaria x Madureira.

PLACARES DO TURNO

No primeiro turno os resultados da rodada foram êstes: Fluminense 3 x São Cristóvão 0; Campo Grande 2 x Vasco da Gama 1; América 4 x Canto do Rio 1; e Olaria 1 x Madureira 0.

JOGOS QUARTA-FEIRA E QUINTA-FEIRA À TARDE

A próxima rodada do certame, terceira do returno, será cumprida como já divulgamos na quarta e quinta-feiras, dias 9 e 10, à tarde, com a devida licença do CND. Três jogos serão na quarta (os de números 2, 4 e 6) e três na quinta (os números 1, 3 e 5) de acôrdo com a classificação por pontos ganos, sendo esta a programação geral: Flamengo x Portuguêsa, Bonsucesso x Bangu, Madureira x Botafogo, Campo Grande x Olaria, Canto do Rio x Vasco e São Cristóvão x América.

OS TIMES

Para a tarde de hoje os quadros prováveis são os seguintes:

* FLUMINENSE — Castilho, Carlos Alberto e Procópio; Fris- Dari e Altair; Edinho, Oldair, Joaquinzinho, Manuel e Escurinho.

* SÃO CRISTÓVÃO — Franz Arie e Renato; Válter Élton e Medeiros; Antônio, Jair, Aladim, Ivo e Enir.

* VASCO — Ita, Paulinho e Brito. Écio, Barbosinha e Fontana, Vevé, Lorico, Célio, Maranhão e Mário.

* CAMPO GRANDE — Edmar, Darci Santos e Viana; Domingos, Décio Estêves e Paulo; Adilson, Jimi. Alecir, Russo e Guaraci.

* AMÉRICA — Pompéia, Luís e Wilson Santos; Hilton Chaves, Leônidas e Nélson; Zezinho, Sílvio Carlinhos, João Carlos e Abel.

* CANTO DO RIO — Jurandir, Niraldo e Mateus; Nogueira, Décio Crespo e Azul; Uriel Machado Hipólito. Fefeu e Ari.

* MADUREIRA — Vermelho Queirós e Jorge; Fará, Alfredo e Aloísio; Telê, Batata, Peixe-Galo, Homero e Alfredinho.

* OLARIA — Ari, Átila e Mafraé; Marcos, Nésio e Casemiro; Válter, Marcos. Pacoti, Luís Carlos, Cunha e Oton.

"Indio" faz imposição: jogar na 1.ª

BARCELONA, 5 (UPI) — "Ou jogo na primeira divisão ou parto para Portugal", declarou hoje à imprensa local o jogador brasileiro Aloísio da Luz ("Indio") o qual durante três temporadas militou no "Espanhol".

"Indio", afirma que está em negociações com os clubes portuguêses Sporting e Belenenses e que espera chegar a uma decisão "esta mesma semana". Várias agremiações da segunda divisão se interessaram em comprar o "passe" de Indio porém êste disse que se não continuar na divisão principal seguirá com destino a Portugal.

Flamengo cria estado de sítio para craques

A fim de desanuviar a mente dos seus jogadores, proporcionando outros cenários e outras paisagens, já que alguns afirmam que os craques já estão intoxicados pela paisagem das Paineiras, o Flamengo depois do jôgo com o Botafogo irá para o sítio do vice-presidente Gunnar Goranson, na localidade de Penedo, próximo às Agulhas Negras.

Lá ficarão concentrados os jogadores, havendo local, inclusive, para treinamento coletivo afora duchas e até mesmo sauna para os craques. O sítio está de tal forma localizado que enseja uma visão das mais amplas dos arredores.

APENAS INDIVIDUAL

Ontem os craques rubro-negros estiveram em ação na Gávea, mas apenas para exercícios individuais e rápido bate-bola, sendo depois, feita a revisão médica nos jogadores.

COLETIVO AMANHÃ: VASCO

Amanhã o Flamengo fará o treino coletivo, tendo por local o gramado de São Januário, sob a direção do técnico Flávio Costa, que afirmou que nenhum problema tem no plantel.

MAL-ESTAR

O nosso noticiário de anteontem acêrca de um desentendimento entre o vice-presidente Gunnar Goranson e o funcionário Aristbulo Mesquita causou grave mal-estar, havendo as habituais tentativas de desmentido fazendo crer que tudo está em mar de rosa. Entretanto, o desentendimento não é de hoje, pois chegou mesmo a fazer com o vice-presidente Gunnar tentasse a colocar o seu pôsto à disposição, sendo o assunto contornado pelo próprio presidente Fadel Fadel, de quem o funcionário é elemento de irrestrita confiança.

Gunnar chegou — quando do demitir-se — a salientar que com Aristóbulo Mesquita no Departamento Técnico, tratando dos problemas contratuais dos jogadores êle não ficaria no cargo. Êsse mal-estar não é de hoje, mas está apenas coberto com cinzas.

Bangu venceu fácil Portuguêsa lutadora

O Bangu, graças a uma derrota imposta à Portuguêsa, que foi apesar de tudo lutadora, e ao empate surpreendente do Botafogo, ficou líder isolado do certame da cidade. No primeiro tempo, os bangüenses lutaram bastante para estabelecer o marcador de 1 a 0, mas na etapa complementar, conseguiu o caminho das redes adversárias e estabeleceu um cômodo 4 a 0, para depois, desinteressar-se do jôgo, e permitir a feitura de dois gols da equipe lusa.

Na partida preliminar, o Bangu empatou de 2 a 2, e como nota diferente, os alvi-rubros, só trouxeram o uniforme branco, que era igual ao da Portuguêsa, e por isso mesmo, foram obrigados a jogar com as camisas cedidas pela ADEG. O árbitro da contenda preliminar, com ótima atuação, foi Geraldino César. Na contendo principal, Gualter Portela Filho teve excelente trabalho, bem auxiliado por Joaquim Barreiras e Eurípedes Matos. A renda foi muito pequena, e atingiu a Cr$ 563.198,00.

AS EQUIPES

Formou o Bangu com Ubirajara, Elcio, Mário Tito, Zózimo e Nílton; Ocimar e Roberto Pinto; Paulo Borges, Bianchini, Parada e Mateus. A Portuguêsa com Wagner, Djalma, Luisão, Reginaldo e Tião; Ademar e Mário Breves; Gilbert, Zèzinho, Edmur e Zé Carlos.

OS GOLS

Aos 40 minutos da primeira etapa, Parada, cobrando magnificamente uma falta de fora da área, encobriu a barreira de curva, e fêz o primeiro gol do Bangu. Na etapa complementar, logo com 1 minuto de partida, Mário Tito, que vai sempre à frente na cobrança de um "corner", deixou que a bola fôsse rebatida por Luisão, e de pé direito fuzilou para o fundo das rêdes.

Aos 15 minutos, Paulo Borges, com grande categoria fêz o terceiro gol do alvi-rubro. Aos 25 minutos, ainda Paulo Borges, numa deixada de Bianchini, marcou o 4.º tento banguense. Aos 33 minutos, Zèzinho com uma bicicleta esquisita, assinalou o mais bonito tento da tarde, e o 1.º da equipe lusa. Aos 45 minutos, Mário Breves fêz o 2.º gol da Portuguêsa, dando números definitivos ao placar.

Mineiros: Martim é 'dedo duro'

BELO HORIZONTE — A imprensa mineira vem criticando violentamente o treinador Martin Francisco, chamando-o, inclusive, de "Joaquim Silvério dos Reis" (capítulo da Independência), e que teria procurado o treinador Sérgio Moacir Tôrres, do Grêmio Pôrto Alegrense, na primeira peleja da "Taça Brasil".

Martin teria mostrado em quadro negro, como jogava, tàticamente, o clube "carijó", além das variações empregadas pelo técnico Mário Celso de Abreu.

Santos 'sondou' Jair Marinho: Flu estudará

O lateral direito Jair Marinho do Fluminense, que também é campeão mundial de futebol, foi sondado por um emissário do Santos, para saber se gostaria de se transferir para o clube "peixeiro". Marinho respondeu afirmativamente, mas declarou que o Santos deve se dirigir a direção do clube tricolor, o que acontecerá tão logo os diretores santistas retornem da Europa, após a partida contra o Milan.

A reportagem estêve em conversa com o sr. Carlos Nascimento, que disse não ser o homem indicado para falar a respeito de uma possível transferência do lateral direito campeão mundial para o Santos. No entanto, trata-se de um grande jogador, patrimônio do clube, e que naturalmente não pode ficar na reserva. Sua venda representaria dinheiro para o Fluminense, e também para o jogador, que poderia assim fazer um grande negócio.

MUITO INTERESSE

O sr. Carlos Nascimento, declarou que os jogadores Ivo, do São Cristóvão; Sérgio, do Bonsucesso, e Fefeu, do Canto do Rio, poderão vir a interessar ao tricolor, desde que continuem a apresentar o bom rendimento que apresentaram no turno. Disse ainda que tudo isto é conjectura, e que o Fluminense só pensará em comprar ou contratar alguém, assim que o campeonato carioca terminar.

JH faz paz entre Santos e Federação

S. PAULO — O trabalho que a CBD, através de João Havelange, vem realizando junto ao presidente Athiê Jorge Curi, para a pacificação das relações entre o Santos F. C. e a Federação Paulista, vem surtindo efeitos benéficos, a fim de que Pelé possa ir a Londres, jogar pela seleção da FIFA.

Assim é que, o pretendido amistoso em Francfurt na Alemanha, por ocasião de sua ida a Milão, para enfrentar a equipe do Milan, pela decisão do mundial de clubes campeões, não mais será realizado, tendo o tricampeão paulista, desistido.

BRAÇADAS e Remadas

Tendo por local a piscina curta (25 m) do Bangu, será disputada esta manhã (10 horas) a competição de natação para infantis e petizes que no Calendário da Federação tem o nome de "IV Concurso da Temporada", sendo o Fluminense apontado como amplo favorito, devendo mesmo levantar coletivamente a reunião natatória com a margem superior a 20 pontos sôbre o segundo colocado.

Todavia, a grande luta para o segundo lugar na classificação geral da competição está entregue ao Vasco e Guanabara, que desenvolverão os maiores esforços para conquistar a posição. Além de Fluminense, Vasco e Guanabara, competirão mais o Bangu, Botafogo e Tijuca.

BANGU PATROCINA

O Bangu é o patrocinador do certame promovido pela Federação de Natação, sendo que nas eliminatórias o clube tricolor classificou o maior número de finalistas para hoje, no total de 29, enquanto o Vasco classificou 20 e o Guaranabara 17.

REMO

Esta manhã (10 horas) na sede da Lagoa, o Vasco da Gama vai incorporar mais um "outrigger a oito" à sua flotilha, barco êsse que foi construído na carpintaria do clube cruzmaltino.

A madrinha do barco que tem o nome de "Lusitânia", será a embaixatriz de Portugal, sendo que o barco foi oferecido pelos portuguêses — em coleta — pertencentes às entidades lusas do Rio.

À solenidade desta manhã comparecerão as mais destacadas figuras do desporto nacional e bem assim de outras altas personalidades, tendo o barco custado pouco mais de Cr$ 350 mil, enquanto se tivesse sido importado da Alemanha custaria cêrca de 2 milhões, isso fora as despesas alfandegárias e outras no Banco do Brasil.

Basquete

Começa hoje decisão do certame infantil

1 — Hoje, às 9 horas da manhã, os garotos do Botafogo e do Tijuca T.C. iniciarão no ginásio do Clube Municipal a série "melhor de três" para a decisão do Campeonato Carioca Infantil. Botafogo e Tijuca acabaram o certame igualados em primeiro lugar com 19 vitórias e 1 derrota, notando-se que no turno o Tijuca venceu o Botafogo por 40x36 e no returno a vitória coube ao Botafogo por 43x28. Releva notar que o Botafogo detém o bicampeonato da classe e nesta série decisiva tentará o tri. O Tijuca, por sua vez, é o atual vice-campeão infantil da cidade. No jôgo de hoje atuarão os árbitros Manuel Tavares e Carlos Coutinho.

2 — Disputa-se amanhã a primeira rodada da série Suburbana e Rural do Campeonato Carioca da 1.ª Divisão Masculina e a programação é a seguinte: Sampaio x Vasco, juízes — Luís Marzano e José Moutinho. Riachuelo x Mackenzie, juízes — Manuel Tavares e Benedito Conceição. Valim x São Cristóvão, juízes — Paulo dos Anjos e Laerte Paiva. Vital x Bangu, juízes — Carlos Coutinho. Aliados x Jacarepaguá, juízes — Aldo Montenegro e G. Silva. Todos os jogos com início fixado para as 21 horas, nas quadras dos clubes apontados em primeiro lugar.

3 — O campeão da cidade, o Flamengo, estreou no certame de zona derrotando ampla e fàcilmente o Botafogo por 67x38. Há a verificar que a superioridade rubro-negra verificou-se no valor individual dos jogadores, com os vencedores atuando mais desenvoltos e sobretudo com elementos realmente mais eficientes. O Botafogo, absolutamente, não decepcionou, evidenciando, todavia, falta de jogadores mais capacitados. Enquanto o Flamengo surgia com uma autêntica revelação, o juvenil Luís Fernando (Coqueiro), uma grande esperança para o basquete futuro, e o quase veterano ex-vascaíno Chocolate, excelente e já enquadrado no conjunto da Gávea, o Botafogo nada tinha de extraordinário, a não ser o seu veterano Vladimir, positivamente o que há de melhor no conjunto do Mourisco. Agora dirigido por Tude Sobrinho o quinteto alvi-negro tem tendência para melhorar e já no jôgo difícil com o Flamengo, embora fàcilmente derrotado, evidenciou bom trabalho tático muito esfôrço e muita disposição de luta.

4 — Atitude lamentável do técnico Kanela ao interpelar àsperamente o juiz Aldo Montenegro, censurando-o em tom enérgico e cheio de gestos. Foi justamente desclassificado e mais uma vez teve que deixar o banco para dirigir a sua equipe da arquibancada. Não se justifica o argumento de Kanela de que o apitador errou e vem errando nos jogos do Flamengo nem é aceitável uma atitude agressiva porque o juiz cometeu falhas. Vimos o apitador ser censurado pùblicamente e deploramos a ação de um técnico bicampeão do mundo que deveria ser mais comedido e sobretudo mais calmo para exemplo de seus comandados. Aldo Montenegro, como manda o regulamento, ouviu tudo calado mas sabemos que êle na súmula do jôvo relatará os fatos e vai mandar brasa. Quando Kanela interpelou o juiz e foi excluído do jôvo, o Flamengo vencia por 64x38 e faltavam 52 segundos para a sua conclusão.

MAURÍCIO

AURÉLIO LEVA CORINTIANS AO PARÁ: JANEIRO

SÃO PAULO — Segundo declarou o presidente Wandi Helou, o Corintians Paulista sòmente poderá atender o convite do governador Aurélio do Carmo, do Pará, para uma exibição de caráter beneficente, na capital paraense, em janeiro de 64. Também esclareceu o dirigente máximo do Parque São Jorge, que do Paraná, também chegou um convite para uma exibição na capital paranaense, contra o Atlético Paranaense, cuja renda reverteria em benefício das vítimas dos incêndios. (D-SP)

Teatros & Boites
Programa para sua Noite

TEATRO COPACABANA
OSCAR ORNSTEIN apresenta
BOEING BOEING
ÚLTIMAS SEMANAS
ADOLFO CELI — Carminha Brandão — Eva Wilma — John Herbert — Marília Celi — Ilka Soares — De Camoletl. — Trad. Elise Lessa — Direção de Adolfo Celi.
Diàriamente às 21,30 horas, em ponto. Quinta-feira (vesperal a preços reduzidos) e Domingos, às 16 horas — Sábados às 20 e 22,15 horas.
INFORMAÇÕES — TELEFONE: 57-1818 (RAMAL TEATRO)

UM ESPETÁCULO PARA GRANDES E PEQUENOS
"O Tambor do Tereré"
peça infantil de Hildemar Barbosa e Flávio Ferraz — Dir.: Horácio Monteiro pelo TEATRO EXPERIMENTAL DE ARTE de WALTER DE CARVALHO
Aos sábados e domingos às 16 horas
na Avenida Copacabana, 264 (entre as Ruas Duvivier e Rodolfo Dantas) — Bilhetes à venda

LITTLE CLUB
APRESENTA
LÍVIO ROMANO
E
GASOLINA
ZÉ MARIA e seu conjunto
A MELHOR MÚSICA DAS NOITES CARIOCAS
Rua DUVIVIER, 37-L

O Bar Cangaceiro
ANUNCIA
HELENA DE LIMA
TÔDAS SEGUNDAS — TERÇAS E QUARTAS-FEIRAS
E
TED MORENO
QUINTA — SEXTA E SÁBADO
RUA FERNANDO MENDES, 25 — COPACABANA

a PANELA ta FERVENDO
WALTER PINTO — HUMBERTO CUNHA E M. GUIMARÃES
teatro RECREIO
HOJE, ÀS 16, ÀS 20 E 22 HORAS — RESERVAS: 22-8164

BOTTLES BAR
Apresenta
JORGE BEN
o sucesso do momento
e os
COPA 5
Rua Duvivier, 37 – Tel. 57-1065

1o Concurso de Mágicos
com participação de mágicos nacionais e internacionais, medalha de ouro e diploma ao vencedor
Organizado pela Emprêsa de Diversões ZÉ CARIOCA
ESPETÁCULO ÚNICO — Dia 7, amanhã, às 21 horas
TEATRO RECREIO
Ingressos à venda desde hoje, na bilheteria ou pelo tel.: 58-9562

Chave surpreendeu favorita Honey Love

Com nove páreos e um movimento na base dos 123 milhões de cruzeiros, realizou o Jóquei Clube Brasileiro, ontem, sua reunião sabatina, que transcorreu com a vitória da maioria dos favoritos.

Eis, a seguir, os resultados:

1º PÁREO — 1.200 metros — Pista: AP — Prêmio: Cr$ 300.000,00.

1º	Resgate, M. Andrade	54	23.126	15,00	11	315	513,00
2º	Debo, M. Silva	56	17.288	20,00	12	12.080	15,00
3º	M. Higgins, J. Portilho	58	17.288	20,00	13	3.759	51,00
4º	Teverly, O. Moura	55	3.257	108,00	14	3.707	51,00
5º	Nosie, B. Alves	56	491	717,00	22	1.777	108,00
6º	Encantado, J. A. Silva	56	196	1.796,00	23	2.679	71,00
7º	Ourofino, J. Baffica	56	3.821	92,00	24	1.987	96,00
8º	Grand Marnier, I. Amaral	56	1.411	249,00	33	120	1.603,00
					34	574	680,00
					44	61	3.154,00

Diferenças: vários corpos e vários corpos — Tempo 75"3/5 — Vencedor (1) 15,00 — Dupla (12) 15,00 — Placês: (1) 10,00 e (3) 10,00 — Movimento do páreo: Cr$ 9.555.900,00.

RESGATE — MC — 3 anos — Rio Grande do Sul — Filiação: Torpêdo e Rotica — Proprietário: Stud Sidi — Treinador: Francisco Alvau — Criador: Roberto Couto Franco.

2º PÁREO — 1.500 metros — Pista: AP — Prêmio: Cr$ 180.000,00.

1º	Quemeia, J. Portilho	58	18.716	22,00	11	342	791,00
2º	Quincha, A. G. Silva	58	5.419	77,00	12	3.012	81,00
3º	Aloan, M. Andrade	56	14.219	29,00	13	3.861	63,00
4º	Juvita, A. Ramos	52	1.951	215,00	14	1.598	163,00
5º	La Cattra, A. Ricardo	56	4.675	90,00	23	11.673	21,00
6º	Golea, J. M. Santos	53	2.311	182,00	24	4.331	57,00
7º	Damigela, A. Macoski	58	2.993	140,00	33	5.027	49,00
8º	Espanhola, F. Esteves	56	8.697	48,00	34	4.429	55,00
9º	My Fly, J. Oliveira	53	284	1.481,00	44	626	394,00

Não correu: Melodista.

Diferenças: mínima e 1/2 corpo — Tempo 99"3/5 — Vencedor (3) 22,00 — Dupla (12) 81,00 — Placês: (3) 11,00 — (1) 15,00 e (5) 11,00 — Movimento do páreo: Cr$ 11.884.300,00.

QUELUCIA — FC — 6 anos — Rio Grande do Sul — Filiação: Queijão e Salamera — Proprietário: Stud Monte Alegre — Treinador: V. Alves — Criador: Haras Rincão.

3º PÁREO — 1.300 metros — Pista: AP — Prêmio: Cr$ 300.000,00.

1º	Chave, A. Santos	54	28.519	16,00	11	786	351,00
2º	Honey Love, J. Marchant	64	15.655	30,00	12	2.540	168,00
3º	Barzila, J. Correa	60	28.519	16,00	13	4.026	68,00
4º	Catira, A. Ramos	51	1.579	303,00	14	5.867	47,00
5º	Glorama, J. Tinoco	53	5.294	90,00	22	576	480,00
6º	Gran Princesa, J. Ramos	53	28.519	16,00	23	2.971	93,00
7º	Qualopa, J. Silva	53	5.461	82,00	24	5.957	46,00
8º	Também, J. Portilho	61	6.453	74,00	33	621	445,00
9º	Ahman, F. Pereira Fº	53	4.310	111,00	34	10.717	25,00
					44	4.969	55,00

Diferenças: 1 1/2 corpo e paleta — Tempo 82"2/5 — Vencedor (7) 16,00 — Dupla (34) 25,00 — Placês: (7) 11,00 e (5) 13,00 — Movimento do páreo: Cr$ 12.677.800,00.

CHAVE — FC — 4 anos — São Paulo — Filiação: Sayani e Foirie — Proprietária: Zélia Gonzaga Peixoto de Castro — Treinador: Levy Ferreira — Criador: A. J. Peixoto de Castro Jr.

4º PÁREO — 1.600 metros — Pista: AP — Prêmio: Cr$ 220.000,00.

1º	Mar Verde, M. Andrade	52	14.501	37,00	11	3.193	87,00
2º	B. dos Pampas, A. Ricardo	58	26.635	20,00	12	6.603	42,00
3º	Platano, A. Barroso	58	14.164	37,00	13	7.559	37,00
4º	Cajuan, J. Portilho	54	14.561	37,00	14	7.299	38,00
5º	Tiedon, J. Ramos	54	9.126	58,00	22	374	746,00
6º	Ilfov, J. Veiga	51	2.142	250,00	23	3.376	82,00
7º	Prestige, A. Ramos	52	1.133	473,00	24	3.494	79,00
8º	Brevet, A. Santos	54	8.405	63,00	33	1.009	276,00
9º	Rovar, M. Silva	58	—	—	34	4.710	59,00
					44	1.869	149,00

Diferenças: mínima e 2 corpos — Tempo 102" — Vencedor (4) 37,00 — Dupla (13) 37,00 — Placês: (4) 14,00 e (1) 12,00 — Movimento do páreo: .... Cr$ 13.451.200,00.

MAR VERDE — MC — 5 anos — Paraná — Filiação: Bambino e Lizete — Proprietário: Stud Esterita — Treinador: Artur Araújo — Criador: Luis G. A. Valente.

5º PÁREO — 1.400 metros — Pista: AP — Prêmio: Cr$ 200.000,00.

1º	Papa Dagô, M. Henrique	58	14.372	38,00	11	1.715	172,00
2º	Apito, J. Portilho	58	21.410	25,00	12	5.892	50,00
3º	Bellameur, A. Santos	52	2.998	183,00	13	6.713	44,00
4º	Gabardo, F. Lima	56	1.592	64,00	14	3.807	77,00
5º	Zão, C. R. Carvalho	58	3.331	164,00	22	1.507	196,00
6º	Don Karadagian, M. Andrade	52	7.211	76,00	23	9.105	32,00
7º	Meiji, F. Esteves	52	4.100	134,00	24	4.207	70,00
8º	Quarante, P. Fontoura	54	2.148	256,00	33	2.072	142,00
9º	Extend, J. Silva	54	2.580	213,00	34	5.734	51,00
10º	Shibo, G. Sancho	54	865	622,00	44	873	336,00
11º	Baile, C. Morgado	58	9.968	55,00			

Diferenças: 2 corpos e mínima — Tempo 90"3/5 — Vencedor (5) 38,00 — Dupla (23) 32,00 — Placês: (5) 15,00 — (6) 13,00 e (8) 35,00 — Movimento do páreo: Cr$ 14.867.100,00.

PAPA DAGO — MA — 6 anos — São Paulo — Filiação: Peter's Choice e Alraune — Proprietário: Stud Kent — Treinador: Benedito Ribeiro — Criador Haras Itaperi.

6º PÁREO — 1.400 metros — Pista: AP — Prêmio: Cr$ 300.000,00.

1º	Don Juan, M. Silva	56	20.512	28,00	11	3.141	87,00
2º	Happy Kid, J. Sousa	56	6.641	88,00	12	6.757	40,00
3º	Across, D. Moreira	56	28.816	20,00	13	10.652	25,00
4º	Tamborim, J. Machado	56	539	1.065,00	14	5.195	53,00
5º	Van Gogh, D. P. Silva	56	13.891	42,00	22	381	725,00
6º	Le Galion, A. M. Caminha	55	1.042	564,00	23	5.193	53,00
7º	Fantail, J. Silva	56	9.773	59,00	24	2.875	95,00
8º	Apis, P. Lima	56	570	1.024,00	33	383	720,00
9º	Aramacho, J. Fagundes	56	1.401	417,00	34	3.987	62,00
					44	325	849,00

Diferenças: vários corpos e 2 corpos — Tempo 90" — Vencedor (5) 28,00 — Dupla (15) 25,00 — Placês: (5) 12,00 — (2) 15,00 e (1) 11,00 — Movimento do páreo: Cr$ 14.744.600,00.

DON JUAN — MA — 3 anos — São Paulo — Filiação: Fort Napoleon e Roseta — Proprietário: Haras São José e Expedictus — Treinador: Ernani Freitas — Criador: Haras São José e Expedictus.

7º PÁREO — 1.500 metros — Pista: AP — Prêmio: Cr$ 180.000,00.

1º	M. Tamar, M. Andrade	56	11.399	46,00	11	1.594	159,00
2º	Sunred, A. Ricardo	58	10.709	48,00	12	7.091	35,00
3º	Prosaico, C. A. Sousa	57	3.136	167,00	13	4.692	54,00
4º	Baura, A. Ramos	56	14.022	37,00	14	3.927	64,00
5º	Chesterfield, A. M. Caminha	53	1.890	277,00	22	677	376,00
6º	Bonuto, F. Menezes	54	982	534,00	23	5.643	45,00
7º	Shito, J. Martins	58	3.795	138,00	24	5.453	46,00
8º	Baritono, B. Santos	54	20.466	25,00	33	844	301,00
9º	Harasemna, J. Silva	57	4.416	118,00	34	4.216	60,00
10º	Faro, E. Fraga	48	651	805,00	44	1.752	145,00
11º	Cimo, C. R. Carvalho	58	2.482	211,00			

Não correram: Idolo de Madrid e Tote.

Diferenças: mínima e 2 corpos — Tempo 99"4/5 — Vencedor (1) 48,00 — Dupla (14) 64,00 — Placês: (1) 18,00 — (10) 22,00 e (8) 42,00 — Movimento do páreo: Cr$ 13.359.800,00.

MONSIEUR TAMAR — MC — 6 anos — São Paulo — Filiação: Plácido Ferreira Campos — Treinador: Plácido Campos — Criador: Haras São Bento.

8º PÁREO — 1.400 metros — Pista: AP — Prêmio: Cr$ 250.000,00.

1º	Miraqueta, F. Esteves	55	16.784	31,00	11	1.344	235,00
2º	Araticum, C. R. Carvalho	57	6.594	90,00	12	4.168	76,00
3º	Satchmo, A. Ricardo	57	5.008	119,00	13	8.857	35,00
4º	Caimo, J. Sousa	57	9.361	63,00	14	7.546	42,00
5º	Cecéu, A. Santos	57	9.361	63,00	22	895	354,00
6º	Pahuau, J. Fagundes	57	16.878	35,00	23	5.580	56,00
7º	Imbros, D. P. Silva	57	1.878	317,00	24	3.925	80,00
8º	Iago, J. Tinoco	57	9.246	64,00	33	4.454	71,00
9º	Dampier, J. G. Silva	57	7.423	80,00	34	6.900	45,00
10º	El Tango, J. Silva	57	1.433	416,00	44	581	325,00
11º	Relanco, F. Pereira Fº	57	7.492	79,00			
12º	Caroler, A. Ramos	55	16.878	35,00			

Não correram: Cubo e Purus.

Diferenças: 1 1/2 corpo e 1 1/2 corpo — Tempo 90" — Vencedor (1) 31,00 — Dupla (13) 35,00 — Placês: (1) 16,00 — (7) 27,00 e (9) 35,00 — Movimento do páreo: Cr$ 15.274.300,00.

MIRAQUETA — MC — 4 anos — Rio Grande do Sul — Filiação: Miragio e Forqueta — Proprietária: Syla Azambuja e Nereu Bianchi — Treinador: Alexandre Corrêa — Criador: Remonta do Exército.

9º PÁREO — 1.200 metros — Pista: AP — Prêmio: Cr$ 250.000,00.

1º	Belezoca, A. Ricardo	57	38.662	14,00	11	4.028	83,00
2º	Guadalupe, F. Esteves	55	7.250	76,00	12	15.359	23,00
3º	Conta, A. Barroso	57	13.572	41,00	13	10.177	34,00
4º	Rivabela, J. Tinoco	57	3.589	155,00	14	9.433	37,00
5º	Harmônica, J. M. Santos	54	3.373	144,00	22	807	439,00
6º	Comedia, L. Santos	57	2.963	188,00	23	3.422	216,00
7º	Volynia, A. Ramos	57	1.595	349,00	24	3.975	89,00
8º	Riquinha, J. Ramos	57	317	1.760,00	33	671	571,00
9º	Angolêsa, A. G. Silva	57	1.004	555,00	34	1.649	216,00
10º	Gilma, W. Andrade	57	5.505	144,00	44	524	677,00
11º	Mazna, F. Ferreira Fº	57	297	1.879,00			

Não correu: Papillon.

Diferenças: 1 1/2 corpo e vários corpos — Tempo 77" — Vencedor (1) 14,00 — Dupla (13) 34,00 — Placês: (1) 11,00 — (7) 16,00 e (4) 12,00 — Movimento do páreo: Cr$ 15.263.800,00.

BELEZOCA — FA — 4 anos — Rio Grande do Sul — Filiação: Mister e Bienvenida — Proprietário: Carlos Couto Franco — Treinador: Paulo Morgado — Criador: Haras Chapéu de Sol.

Movimento de apostas	Cr$	121.025.000,00
Concursos	Cr$	2.262.520,00
T O T A L	Cr$	123.285.520,00

Expresso Real Ltda.
RIO-BRASÍLIA
Diariamente: 7,30, 8,00 e 13,00 horas
Rodoviária: Guichê 34 — Fone: 23-9178
Encomendas: Av. Venezuela, 3 — sobreloja
FONES: 43-6723 e 43-6726

Válter Aliano, que vai apresentar novamente em grande forma o El Gustavo.

Reminiscências

Nobre ação de J. Portilho

O BRILHANTE ginete José Portilho, se revelou desde cedo, uma atração para os carreiristas. Na festiva tarde de 29 de agôsto de 1942, conquistava êle a primeira vitória como aprendiz, levando ao vencedor o potro Monin, de propriedade do dr. A. J. Peixoto de Castro.

No derradeiro páreo da sabatina, naquela tarde, pilotando o tordilho filho de Cartaginés, o brioso menino, vencia de maneira categórica, abatendo de forma insofismável os competidores: Santos, Crecelle, Platanito, Shantung, Voltaire, Midas e Biri Biri.

Mas, não podemos deixar de registrar a nobre ação daquele aprendiz do passado. O menino jóquei destinava o primeiro salário recebido do prêmio a que fêz jus à subscrição feita em benefício das famílias dos soldados e marinheiros náufragos dos nossos navios torpedeados durante a segunda guerra mundial. E, juntando a importância de seiscentos mil réis que correspondia à percentagem do prêmio ganho, o miniscule José Portilho endereçava a carta que abaixo transcrevemos ao dr. Mário Alves:

"Rio de Janeiro, 8 de setembro de 1942.

Ilmo. sr. dr. Mário Alves

Iniciando como aprendiz, minha carreira de jóquei, montei pela primeira vez em público, no último sábado e tive a ventura de ganhar logo a carreira de estréia.

Deus proporcionou-me êsse dia de imensa felicidade, porque sabia do meu propósito de destinar o primeiro salário recebido, na minha profissão, à subscrição que a exma. sra. Oscarina Aranha promove em benefício das famílias dos soldados e marinheiros mortos no naufrágio dos nossos navios torpedeados.

Junto, pois, a esta para aquêle fim a importância de seiscentos mil réis, totalidade da percentagem que me coube pela referida vitória. — (a) José Costa Portilho."

E com êste gesto nobre, o freio patrício seguiu a trilha que o destino traçou. Semana a semana as vitórias se multiplicaram e aquêle aprendiz de ontem se converteu no profissional de hoje, portador de talento, dedicação e honestidade, predicados êstes que o caracterizam como um excelente ginete.

ALVARENGA

JOCKEY CLUB BRASILEIRO
2.º "SWEEPSTAKE" DE 1963
1.º Prêmio — Cr$ 100.000.000,00, livre de tributos (líquido Cr$ 94.000.000,00)

Todos os demais prêmios integrais — Apenas 30.000 bilhetes. Só entrarão em sorteio os bilhetes vendidos.

Transferida a extração para o dia 20 de outubro — Grande Prêmio Linneo de Paula Machado.

Balanço de pagamentos dos...

(Conclusão da 5ª página)

mais moderna, melhorando assim a posição dos Estados Unidos para competir no comércio mundial.

As propostas para a redução do impôsto de renda já foram aprovadas por uma das duas Casas do Congresso Norte-Americano.

As propostas para a redução do impôsto de renda já foram aprovadas por uma das duas Casas do Congresso Norte-Americano.

PAPEL DO BIRD

Ontem, ao falar na reunião dos governadores, o nôvo presidente do Banco Mundial, sr. George E. Woods, disse que esta instituição "devia aventurar-se em terrenos menos familiares", se quiser fazer o que pode no aceleramento do progresso das nações em desenvolvimento.

"Não devemos entesourar nossa fôrça, mas sim utilizá-la" — declarou o sr. Woods.

Explicou o sr. Woods que não defendia "nenhuma modificação radical ou brusca na direção" de sua instituição, pôsto que a função principal do Banco Mundial continuará sendo a concessão de empréstimos para financiar "os serviços básicos" necessários ao desenvolvimento econômico. Todavia, disse que o banco podia também explorar novas áreas, no sentido de:

Proporcionar mais assessoramento técnico no processo de desenvolvimento;

Fazer mais no que concerne à agricultura, talvez ajudando na formação de crédito agrícola local e de instituições financeiras que possam ministrar aos agricultores conselhos técnicos e direção, bem como verbas;

Proporcionar meios mais variados para ajudar as novas indústrias, tais como financiamento a longo prazo para a aquisição de equipamentos; e

Incrementar a ajuda técnica e financeira na educação.

O sr. Woods sugeriu também que o banco estuda a maneira de simplificar alguns de seus procedimentos.

PARA O ESTRANGEIRO

Insistindo na necessidade que as nações em desenvolvimento têm de investimentos estrangeiros, disse o sr. Woods que acredita em que as atitudes de muitas nações menos desenvolvidas para com os investimentos privados estão baseadas num passado antiquado, mais do que nos fatos presentes.

"Estou convencido de que os nossos membros que adotarem como política nacional a boa aceitação dos investimentos internacionais — e isto significa dar aos investidores estrangeiros oportunidade justa de obter benefícios atrativos — alcançarão os objetivos de seu desenvolvimento mais ràpidamente do que aquêles que agirem de modo diferente" — afirmou o sr. Woods.

PROTEGER A CRIANÇA É GARANTIR O FUTURO

Auxilie a CAMPANHA NACIONAL DA CRIANÇA

Campanha Financeira de 1963

Sede — Av. Franklin Roosevelt, 23 - 4º and — Tel. 32-7866

El Gustavo é rival no semi-clássico: distância favorece

A prova principal de hoje na Gávea é o semi-clássico "José Calmon", que vai alinhar um campo bastante equilibrado. Não bastassem as excelentes condições técnicas de alguns dos nossos, destacando-se El Gustavo, Cisne, Clorito e Black Orion, êste melhorando com a pista pesada, teremos ainda em disputa nos dois quilômetros, vindo de São Paulo, o nacional Dunkerquer, um defensor do "Stud" Seabra, regular ganhador em Cidade Jardim e que vai ao páreo com as melhores possibilidades de êxito, bastando que se ressalte ter êle desertado de carreira na mesma tarde em Cidade Jardim, carreira essa onde estava entre os prováveis no triunfo.

Mas o equilíbrio não nos deixa em posição desfavorável à citação de El Gustavo, um brioso filho de Elpenor e Ever Lovely, que está aos cuidados do competidor Válter Aliano. O defensor do "Stud" F.A.N., muito embora preferisse correr na pista de areia, local de sua derradeira vitória, mesmo na grama vai no páreo com a melhor chance de laurear-se, valendo como base perfeita a sua exibição mais recente, quando o cavalo gaúcho entrou quarto colocado para Sawer, Clorito e Ilaclavo, atuando na pista verde.

A DISTÂNCIA

Válter Aliano está realmente animado com essa carreira de El Gustavo. Espera, aliás, assinalar bons êxitos no mês em curso e estamos certos venha a fazê-lo, pois é um profissional indiscutivelmente dos mais competentes com que conta o nosso turfe. Não obstante o reconhecimento de estar El Gustavo em compromisso equilibrado, pode ser o filho de Elpenor, considerado um dos melhores nomes no "José Calmon", e o percurso — 2.000 metros — de hoje deverá contribuir decisivamente para que o cavalo sulino termine lutando com sucesso pelo triunfo.

Novos haras em S. P.

Dois novos haras foram registrados no "Stud-Book Paulista": um dêles em Bananal — "Harmonia" — e o outro em Cotia — "D'Scol".

O Haras "Harmonia" pertence a João Luzitano Fernandes, e tem como reprodutores Rugendas (Hunter's Boon e Rusticana) e Karnak (Royal Forest e Kopais), bem como conta com as éguas Desculpa, Encore, Maceira, Starfire, Europa, Nitouche e Lorette.

O Haras "D'Scol", de Fausta Sucena Rasga, inicia suas atividades com duas éguas: Quarrel e Amigan.

DC-aponta

Páreos		Duplas
1.º	NEGELIA — BOMARCUNDA — CLICE	12
2.º	QUILAD — AMBAR — ZANGÃO	23
3.º	ESTENIA — DARDADA — NOVA IGUASSU	13
4.º	SILHOUETTE — CORDA — OCEANIA	12
5.º	PATALOU — GRAMADO — CONFUCIO	12
6.º	EL GUSTAVO — CLORITO — DUNKERKE	13
7.º	DON SERGIO — GALLUZO — BOOSTER	13
8.º	BRASA — PETITE FLEUR — BELA ITALIA	13
9.º	DIABOLO — INOX — VOVO MACIEL	14

Nossos informes para hoje na Gávea

1.º PÁREO — 1.400 METROS — ÀS 13,50 HORAS — RECOR DE URGE, 84"4/5 — CR$ 200.000,00

Animais - Jóqueis - Pêso		Treinadores	Possibilidades	Performances	Tempo	
1—1 Negélia, J. Baffica	58	C. Gomes	Será das primeiras. Tinindo	4º Garra — Anfora	1.300 82"	AL
2—2 Bomarcunda, L. Carlos	52	A. Corrêa	Inimiga certa	3º Fair Key — Grasseta	1.300 83"	AL
3 Falamota, A. Barroso	52	O. J. M. Dias	Somente para os azaristas	1º Fair Key — Grasseta	1.300 83"	AL
3—4 Clicê, J. Machado	58	M. Gil	Turma boa. Vai figurar	12º Causa — Hullabaloo	1.500 91"1/5	GL
5 Lady Zaroca, F. Pereira Fº	54	V. Aliano	Gosta da pesada. Pule boa	4º Grasseta — Kikinha	1.600 104"	AL
4—6 Peggy, L. Carvalho	56	M. Gil	Vai aparecer com destaque	9º Fair Key — Grasseta	1.300 83"	AL
7 Folina, D. Moreno	54	R. Costa	Anda preparando algo. Olho	4º N. Serra — Viojenia	1.300 83"	AL

Nossa indicação — NEGÉLIA | Adversária — BOMARCUNDA | Bom azar — CLICE

2.º PÁREO — 1.400 METROS — ÀS 14,20 HORAS — RECOR DE: URGE, 84"4/5 — CR$ 200.000,00

Animais - Jóqueis - Pêso		Treinadores	Possibilidades	Performances	Tempo	
1—1 Zangão, C. R. Carvalho	58	F. Abreu	Volta bem preparado	6º Montehostil — B. Pampas	2.100 135"2/5	AL
2 Palpiteiro, A. M. Caminha	56	A. Vieira	Cada dia melhor. Olho	5º Montecatini — Ambar	1.500 95"4/5	AL
2—3 Ambar, M. Silva	54	R. Carrapito	Será dos primeiros	2º Montecatini — Don Karadagian	1.500 95"4/5	AL
4 Emir, J. Ramos	54	P. Campos	Manhoso. Serve para placê	3º Frater — Canzoniere	2.000 130"1/5	NL
3—5 Quilaud, A. Ricardo	56	A. Cardoso	Ficou agora na conta	2º Meu Colega — P. Dagô	1.500 96"	AL
6 Quickstep, J. Portilho	58	R. Silva	E' das surprêsas. Só adivinhando	10º Aresto — Arguapo	1.300 81"4/5	NL
4—7 Don Metralha, O. Ricardo	56	O. F. Reis	Folgando pode assustar	2º Rompante — Dugdei	1.500 92"1/5	GL
8 Caminito, U. Lima	50	V. Alves	Na pesada não gostamos	4º Monteimperial — Agalari	1.400 86"	GL
9 Challenge, J. Correia	58	O. M. Fernandes	Baleado. Pule alta	7º Aresto — Arguapo	1.300 81"4/5	NL

Nossa indicação — QUILAUD | Adversário — AMBAR | Bom azar — ZANGÃO

3.º PÁREO — 1.200 METROS — ÀS 14,50 HORAS — RECOR DE: CABINE, 72"4/5 — CR$ 300.000,00

Animais - Jóqueis - Pêso		Treinadores	Possibilidades	Performances	Tempo	
1—1 Dardada, A. Barroso	56	M. Mendes	Uma das fôrças	2º Tirolesa — N. Iguassu	1.200 77"	AL
2 Terzina, A. Ricardo	56	R. Morgado	Vai aparecer com destaque	Uº Raffinha — R. Tatoo	1.000 64"1/5	AP
2—3 Nova Iguassu, L. Lins	56	M. Sales	Inimiga de primeira	3º Tirelire — Dardada	1.200 77"	AL
3—5 Estênia, M. Silva	56	A. Araujo	Somente para placê	Estreante	—	
4 Arapuana, M. Andrade	56	R. Carrapito	Retorna bem trabalhada	4º Nabua — Jubilation	1.300 80"2/5	GL
6 Ipanema, A. M. Caminha	56	A. D. Monteiro	Vai aguardar na fila	Uº S. Fare — Niuab	1.000 63"	AP
7 Bordighera, A. Hodecker	56	O. F. Reis	Ainda vai esperar um pouco	7º Tirelire — Dardada	1.200 77"	AL
4—8 Ventimiglia, J. Tinoco	56	N. Gomes	Corre pouco. Não gostamos	Uº Nabua — Jubilation	1.300 80"2/5	GL
9 La Bruja, L. Sousa	56	G. L. Ferreira	Tem bom trabalho. Chance	Estreante	—	
" Happy Baby, F. Pereira Fº	56	G. L. Ferreira	Ajuda apenas regular	4º Raffinha — R. Tatoo	1.000 64"1/5	AP

Nossa indicação — ESTÊNIA | Adversária — DARDADA | Bom azar — NOVA IGUASSU

4.º PÁREO — 1.400 METROS — ÀS 15,20 HORAS — RECOR DE: URGE, 84"4/5 — CR$ 250.000,00

Animais - Jóqueis - Pêso		Treinadores	Possibilidades	Performances	Tempo	
1—1 Corda, J. Sousa	57	S. L. Ferreira	Uma das fôrças	6º Causa — Hullabaloo	1.500 91"1/5	GL
2 Hella, L. Carvalho	57	A. Morales	Pode figurar placê	Uº Chave — Aracena	1.400 88"1/5	AL
2—3 Silhouette, J. Machado	57	J. Morgado	Pela última é inimiga	2º Lenoca — Oceania	1.300 83"4/5	AL
4 Palmar, J. M. Santos	57	H. Cunha	Somente como surprêsa	7º Caledonia — Oceania	1.400 89"	AL
3—5 Oceania, D. P. Silva	57	R. Carrapito	Tinindo. Grande nome	3º Lenoca — Silhouette	1.300 83"4/5	AL
6 Miss Leocadia, J. Veiga	57	S. d'Amore	Agora o páreo endureceu	1º Conta — E. Beduino	1.500 93"	GL
4—7 Pinta Pura, C. R. Carvalho	57	F. Abreu	Melhorando aos poucos. Olho	6º Caledonia — Oceania	1.400 89"	AL
8 Chicana, M. Silva	57	J. S. Silva	Pule boa para os azaristas	Uº P. Justice — Caledonia	1.600 103"4/5	AP
" Catita, J. Silva	57	J. S. Silva	Ajuda apenas regular	5º Lenoca — Silhouette	1.300 83"4/5	AL

Nossa indicação — SILHOUETTE | Adversária — CORDA | Bom azar — OCEANIA

5.º PÁREO — 1.300 METROS — ÀS 15,50 HORAS — RECOR DE: ESTRILO, 79"2/5 — CR$ 250.000,00

Animais - Jóqueis - Pêso		Treinadores	Possibilidades	Performances	Tempo	
1—1 Gramado, J. Marchant	57	A. Corrêa	Uma das fôrças	3º Snowbird — Aratirim	1.300 81"1/5	AL
2 El Hornero, D. P. Silva	57	P. Morgado	Pode repetir com pule boa	1º Condestável — Oldan	1.300 83"4/5	AL
2—3 Confúcio, M. Silva	57	E. Freitas	Volta com bom trabalho	3º Candomblé — Marítimo	1.600 100"4/5	NU
4 Patalou, F. Esteves	57	H. Sousa	Pode repetir. Tinindo	1º Miraqueta — Byng	1.200 74"3/5	AL
3—5 Aratirim, J. Corrêa	57	F. Abreu	Chance das maiores	5º P. Valente — Corumin	1.500 95"1/5	NL
6 Pinheiral, S. Silva	57	J. Bucloni	Na areia só como surprêsa	1º Carducci — Purus	1.600 98"1/5	GL
4—7 Ciclone, A. Santos	57	J. L. Pedrosa	Portador de esperanças	1º Cecéu — Pinheiral	1.500 91"1/5	GL
8 Tio Guimarães, A. Ramos	57	G. Feijó	Não anda correndo nada	7º P. Valente — Corumin	1.500 95"1/5	NL

Nossa indicação — PATALOU | Adversário — GRAMADO | Bom azar — CONFUCIO

6.º PÁREO — 2.000 METROS — ÀS 16,20 HORAS — RECOR DE: ATRAMO, 120"4/5 — CR$ 400.000,00

Animais - Jóqueis - Pêso		Treinadores	Possibilidades	Performances	Tempo	
1—1 El Gustavo, F. Pereira Fº	56	V. Aliano	Pela última é inimigo	4º Sawer — Clorito	2.000 123"3/5	GL
2 Pearl Harbor, J. Baffica	47	C.I.P. Nunes	Fraca para esta turma	3º Deganha — Pretend	1.600 96"1/5	GL
2—3 Cisne, D. P. Silva	56	J. S. Silva	Grande nome. Voltou à forma	2º Intocável — Cami	1.500 90"2/5	GL
4 Hullabaloo, J. Souza	54	H. Sousa	Na conta. Será das primeiras	2º Causa — L. Champagne	1.500 91"1/5	GL
5 Martinet, A. Santos	61	A. P. Silva	Na pesada chance regular	6º Sawer — Clorito	2.000 123"3/5	GL
3—6 Clorito, A. Ricardo	61	V. Alves	Tinindo. Será dos primeiros	2º Sawer — Ilaclavo	2.000 123"3/5	GL
7 Ilaclavo, J. Marchant	58	A. Corrêa	Nome de muito respeito	3º Sawer — Clorito	2.000 123"3/5	GL
8 Dunkerque, J. Portilho	56	A. Araujo	Correndo é competidor certo	Estreante	—	
4—9 Evreux, J. Machado	49	M. Mendes	Portador de alguma fé	Uº Dragueur — Pour-Cent	1.600 96"1/5	GL
10 Black Orion, D. Moreira	61	C. Rosa	Vai atropelar. Pule boa	7º Montelepre — Prefix	1.400 87"1/5	AL
11 Abril, J. Corrêa	61	J. L. Pedrosa	Na pesada não gostamos	9º Caporetto — Complot	1.500 91"	GL

Nossa indicação — EL GUSTAVO | Adversário — CLORITO | Bom azar — DUNKERQUE

7.º PÁREO — 1.400 METROS — ÀS 16,55 HORAS — RECOR DE: URGE, 84"4/5 — CR$ 200.000,00 — BETTING

Animais - Jóqueis - Pêso		Treinadores	Possibilidades	Performances	Tempo	
1—1 Galluzo, A. Santos	58	A. Morales	Grande nome. Tinindo	3º Pery — Anavion	1.200 75"2/5	NL
2 Ramuntcho, D. Moreno	58	A. Vieira	Volta com segura chance	8º Pery — Anavion	1.200 75"2/5	NL
3 Ressalto, J. Fraga	58	M. Mendonça	Vai esperar um pouco	7º Notário — Ilfov	1.300 82"1/5	NL
2—4 Tocaio, J. Fagundes	58	C. Gomez	Segue na conta. Chance	1º Milano — Ilfov	1.300 83"	NL
5 Rayon, A. Ricardo	58	J. Morgado	Um inimigo de primeira	7º Mar Verde — Tocaio	1.400 89"2/5	AP
6 Odjak, A. G. Silva	58	V. Freitas	Pelas últimas não anima	8º Balmaz — Anavion	1.600 97"	GL
3—7 Booster, M. Andrade	58	R. Silva	Preparando algo. Cuidado	7º Pery — Anavion	1.200 75"2/5	NL
8 Don Sergio, D. P. Silva	58	R. Carrapito	Volta em turma fraca. Olho	8º Brumado — Retas	1.500 95"	AP
9 Juaçu, N. Lima	54	E. P. Coutinho	Ligeiro mas para muito	5º Tocaio — Milano	1.300 83"	NL
4-10 Bogardo, J. Corrêa	58	M. Almeida	Baleado. Não gostamos	6º Mar Verde — Boa Vida	1.800 116"	AL
11 Boré, J. Ramos	58	P. Campos	Ainda vai esperar melhor chance	7º Balmaz — Anavion	1.600 97"	GL
12 Don Artigas, A. Barroso	58	C. Morgado	Baleado. Não acreditamos	4º Pery — Anavion	1.200 75"2/5	NL

Nossa indicação — DON SERGIO | Adversário — GALLUZO | Bom azar — BOOSTER

8.º PÁREO — 1.400 METROS — ÀS 17,30 HORAS — RECOR DE: URGE, 84"4/5 — CR$ 220.000,00 — BETTING

Animais - Jóqueis - Pêso		Treinadores	Possibilidades	Performances	Tempo	
1—1 Petite Fleur, J. Veiga	58	G. L. Ferreira	Fôrça do retrospecto	2º Zoroca — Brasa	1.300 81"4/5	AL
2 La Habanera, L. Santos	56	R. Tripodi	Só com muitas melhoras	9º B.B.C. — Zoroca	1.200 75"3/5	NL
3 Tetela, L. Carlos	54	Exp. Coutinho	Fraca para a turma	7º Bliss — Poesia	1.300 83"	NL
2—4 Qualyta, A. Ricardo	58	G. Feijó	Portadora de muita fé	4º Balmaz — Anavion	1.600 97"	GL
" Huesca, J. M. Santos	58	G. Feijó	Vai ajudar bastante	5º Zoroca — P. Fleur	1.300 81"4/5	AL
5 Madame Butterfly, D. Moreira	55	J. Araujo	Pode repetir. Melhorou	1º Mahendra — Roberta	1.600 97"	GL
6 Muñeca Brava, J. Machado	54	J. Attianesi	Seguirá como bom placê	4º Hazel — Mooca	1.600 101"1/5	GL
3—7 Brasa, J. Portilho	58	M. Sousa	Chance positiva	3º Zoroca — P. Fleur	1.300 81"4/5	AL
8 Belmave, O. Moura	55	R. Morgado	Um dos bons azares do páreo	4º Zoroca — P. Felur	1.300 81"4/5	AL
9 Que Guapa!, M. Andrade	58	O. J. M. Dias	Sempre um bom placê	6º Zoroca — P. Fleur	1.300 81"4/5	AL
10 Bela Itália, S. Silva	54	J. U. Freire	Olho nesta. Anda linda	7º M. Butterfly — Mahendra	1.600 97"	GL
4-11 Roberta, C. R. Carvalho	58	J. Morgado	Sempre falada sem confirmar	3º M. Butterfly — Mahendra	1.600 97"	GL
12 Oretana, A. Barroso	58	C. Morgado	Gosta da pesada. Placê	11º Zoroca — P. Fleur	1.300 81"4/5	AL
13 Rocaille, F. Pereira Fº	58	A. Araujo	Não anda correndo nada	7º Zoroca — P. Fleur	1.300 81"4/5	AL
14 Terval, não correrá	54	C. Morgado	Não corre	10º Zoroca — P. Fleur	1.300 81"4/5	AL

Nossa indicação — BRASA | Adversário — PETITE FLEUR | Bom azar — BELA ITALIA

9.º PÁREO — 1.200 METROS — ÀS 18,05 HORAS — RECOR DE: CABINE, 72"4/5 — CR$ 250.000,00 — BETTING

Animais - Jóqueis - Pêso		Treinadores	Possibilidades	Performances	Tempo	
1—1 Inox, J. Tinoco	57	G. Feijó	Pela última é inimigo	2º Imbros — Homel	1.400 90"2/5	AL
2 Convair, C. A. Sousa	57	F. Abreu	Ganhou duas em São Vicente	5º Ciclone — Oeste	1.500 94"3/5	AL
3 Didymo, D. Netto	57	D. Cassas	Até agora não animou	11º Insolente — Diabolo	1.200 76"	AL
2—4 Vovô Maciel, O. Bastos	57	J. F. Sousa	Confirmando é um perigo	2º Nihuil — Cowboy	1.500 92"2/5	GL
5 Sabreur, J. Machado	57	J. Morgado	Adiantou. Vai figurar	7º Slam — El Conta	1.500 92"2/5	GL
6 Pacoca, F. Conceição	57	A. Araujo	Estréia com alguma chance	Estreante	—	
7 Bronquinho, D. Moreira	57	C. Gomez	Na turma tem possibilidades	Estreante	—	
3—8 Cowboy, A. Ricardo	57	V. Alves	Sempre no marcador. Inimigo	3º Raj Mahal — Diabolo	1.400 89"4/5	AL
9 Tchano, S. Silva	57	A. V. Neves	Vai esperar ainda um pouco	15º Insolente — Diabolo	1.200 76"	AL
10 Riomar, não correrá	57	R. B. Oliveira	Corre pouco. Não gostamos	6º Imbros — Inox	1.400 90"2/5	AL
11 Zé Bonitinho, J. Tinico	57	A. Barbosa	Só com muitas melhoras	9º Insolente — Diabolo	1.200 76"	AL
4-12 Diabolo, M. Silva	57	R. Carrapito	Fôrça pela última	2º Raj Mahal — Cowboy	1.400 89"4/5	AL
13 Eufórico, J. Veiga	57	S. d'Amore	Somente para os azaristas	7º Paiquerê — Confette	1.200 75"	AL
14 Club Money, M. Andrade	57	L. Tripodi	Corre pouco. Não gostamos	9º Sacripant — Byng	1.200 76"	AL
15 Balmain, não correrá	57	C.I.P. Nunes	Não corre	5º Physalis — Cowboy	1.300 80"	GL

Nossa indicação — DIABOLO | Adversário — INOX | Bom azar — VOVÓ MACIEL

Diario Carioca

Rio de Janeiro, domingo, 6 de outubro de 1963

Pecuaristas não dão carne por preço que SUNAB quer

"Os pecuaristas não cedem a carne bovina, pelo preço fixado no tabelamento da SUNAB", disse o sr. Benedito Pio, superintendente do órgão.

"Nós as autoridades responsáveis pelo abastecimento ainda não sabemos o que fazer, já que o gado constitui matéria-prima que pode ficar a critério do invernista pelo tempo que lhe convier", afirmou o superintendente da SUNAB.

RECUSA

"O que pretendem, na realidade, os pecuaristas, com estas recusas, continuou o sr. Benedito, é restabelecer o câmbio negro nos mercados consumidores, possibilitando a criação de um ambiente negativo de difícil situação, a fim de explorar os consumidores de maneira arbitrária, com a tomada do contrôle da mercadoria, mercê do qual poderão efetuar as vendas da carne com grandes margens de lucros".

Finalizando disse: "Esta rebeldia tem também outro caráter, porque a escrituração das vendas só se fará à vista da tabela baixada pela SUNAB e à majoração irregular que pretendem fazer será acrescida à sonegação dos impostos gerais, lesando portanto os fiscos estadual e federal".

O presidente do IAA enviou um ofício ao superintendente do Abastecimento, dizendo que garantirá o suprimento normal do açúcar, sem qualquer perigo de escassez. O potencial de canas destinadas à moagem da safra corrente nos Estados nordestinos, permitirá, segundo as informações mais recentes recebidas dos produtores, uma boa safra, confirmando assim os prognósticos anteriores que indicaram a estimativa adotada por êste Instituto.

Jornalistas econômicos

Divisão da Alemanha causa sua dificuldade econômica

"Um dos principais fatôres da dificuldade financeira da Alemanha ficar muito pesada é o fato do nosso país estar dividido em duas partes" — esta declaração foi feita, ontem, pelo sr. Felix Bruegemann, na sessão plenária do I Simpósio de Jornalistas Econômicos, que se realiza no Hotel Glória.

O orador analisou a situação atual de seu país, afirmando que as autoridades governamentais estão empenhadas em auxiliar o homem do campo, pois do seu trabalho depende em muito o desenvolvimento da Nação. Num outro trecho de sua palestra, o sr. Felix Bruegemann falou da falta que faz, a um jornal, um correspondente econômico internacional, mas acentuou que, infelizmente, são poucos os que têm condições para tal.

SINDICALISMO

O sr. José Maria Traibel, do Uruguai, outro orador da sessão de ontem, disse que as organizações patronais têm sido egoístas, mas que, hoje, em muitos países da América Latina, o acesso as mesmas é mais fácil. Ressaltou nço estar se referindo às entidades sindicais cujos dirigentes buscam "a catástrofe econômica" por razões ideológicas, desejando levantar outro sistema sôbre a ruína e aniquilação atual: "Referimo-nos aos autênticos movimentos operariais, obrigados a extremar-se em defesa de seus direitos" — afirmou.

A imparcialidade do jornalista econômico foi examinada na conferência seguinte, pelo sr. Artur Fonrane, de "El Mercúrio", de Santiago do Chile. Afirmou que os jornalistas especializados, quer queiram ou não, promovem fôrças que atuam no sentido negativo e positivo no processo de desenvolvimento econômico, quando transmitem a notícia econômica; sendo, por isto, muito importante o debate entre êles, para que melhor esclareçam a opinião pública.

— A verdade, e não a propaganda ou a retórica, é o caminho positivo em prol do desenvolvimento econômico e social da América Latina — finalizou.

Rubek Orlando, de "La mañana" — Montevidéu — falou também sôbre a influência da imprensa na formação da opinião pública, indispensável para a instalação de um processo mais rápido de desenvolvimento social e econômico, mas ressalvou: "Esta influência pode ser perturbadora, por ausência de clareza no noticiário".

Entende também o jornalista que os redatores especializados têm, muitas vêzes, o sucesso ou o fracasso de medidas econômicas em suas mãos.

"A atuação dos organismos internacionais de financiamento para o desenvolvimento "BID, BIRD e FMI" é a conferência programada para amanhã na sessão de encerramento do Simpósio no Rio falando o jornalista brasileiro Otávio Gouveia de Bulhões, seguida de exposição sôbre "Escola de Jornalista", por Júlio Mesquita Filho. Em seguida os congressistas serão recepcionados para almôço oferecido pela Panair do Brasil, falando o presidente da emprêsa, dr. Paulo Sampaio, sôbre "Problemas dos transportes aéreos", e o ministro do Exterior, João Augusto Castro, que exporá o tema "Política Pan-americana."

As 14,30 horas, será iniciada a segunda parte do programa, do qual constam "Integração Econômica Latino-americana" — participação de representantes e da ALALC e CEPAL e do dr. Aníbal Pinto: "Lugar da América Latina no presente e no futuro mundial", análise a ser feita pelo ex-presidente da Costa Rica, sr. José Figueres; proposições da criação da Associação Atlântica de Redatores Econômicos; e banquete oferecido aos jornalistas mundiais pelas classes produtoras brasileiras.

Locomotivas dos EUA para o RS

Trinta e oito locomotivas diesel começarão a chegar dos EUA à partir do próximo mês para a Viação Férrea do Rio Grande do Sul, encomendadas pela Rêde Ferroviária Federal para facilitar o escoamento mais rápido da produção agrícola gaúcha. Para acompanhar a dieselização gradativa da RFRGS, a RFFF está construindo em Pôrto Alegre uma moderna oficina com o fim de dar assistência a 700 locomotivas.

Cartaz para Marinha

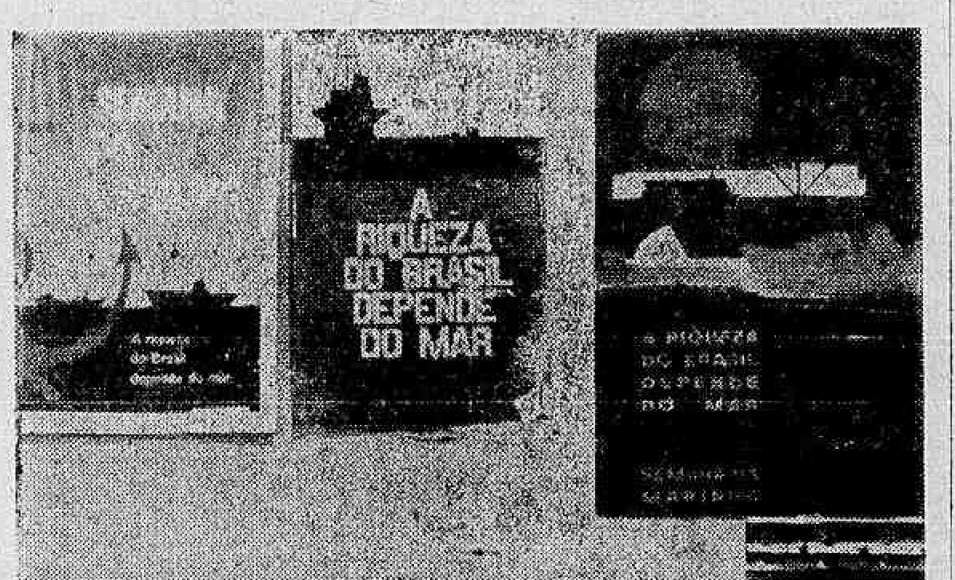

Êstes são os três trabalhos classificados em primeiros lugares no concurso instituído pelo Ministério da Marinha.

Quem dá cartaz à Marinha ganha viagem e dinheiro

Foram escolhidos os vencedores do concurso de cartazes instituído pelo Ministério da Marinha.

Em primeiro lugar foi classificado o trabalho do gaúcho Charles Sebastião Mayer, que receberá prêmio de viagem em transatlântico brasileiro a Buenos Aires com acompanhante, e bôlsa de Cr$ 100 mil e medalha correspondente.

ESCOLHA

Compareceu ao julgamento dos trabalhos o presidente da ABI, sr. Hebert Moses, que participou do júri, juntamente com o diretor do Serviço de Relações Públicas da Marinha, comandante Carlos Borba, representantes da Marinha Mercante, da Escola Nacional de Belas Artes e emissoras de rádio.

Após examinar os trabalhos, o júri concedeu o primeiro lugar a Sebastião Mayer, que concorreu com o pseudônimo de «Janeiro». Em segundo lugar ficou a jovem Teresinha Veloso («Maria Teresa»), de Belo Horizonte, e em terceiro o carioca Renato Rodrigues («Kenn»). Os dois últimos receberão como prêmio viagem ao Norte do país com acompanhante, bôlsa de Cr$ 50 mil e medalha (Prêmio «Almirante Tamandaré»), e viagem ao Sul, bôlsa de Cr$ 50 mil e medalha (Prêmio «Almirante Barroso»), respectivamente.

MEDALHAS

Todos os trabalhos classificados até o 15.º lugar darão medalhas a seus autôres, segundo informou o Ministério da Marinha.

A comissão julgadora do concurso foi recebida pelo contra-almirante Aloísio Galvão Antunes, chefe do Gabinete do ministro da Marinha, representante do almirante Sílvio Mota.

A fera e a bela

A bela policia feminina que vemos à direita da foto esquerda foi uma das que conduziram ao II Tribunal do Júri a famosa "Fera da Penha", Neide Maia Lopes, que, em 1958, assassinou friamente a menina, 5 anos, filha de seu amante, o motorista Antônio Araújo, com um tiro na nuca, depois, vendo a criança agonizando ateou-lhe fogo às vestes, fugindo em seguida. O juiz não teve pena da perversa criatura e aplicou-lhe a pena de 33 anos de cárcere, num julgamento de 1 h e 8 m, em que promotor e advogado trocaram violentas discussões. Na foto da direita, vemos a "Fera" chorando nos braços de duas defensoras da lei.

Problemas de saúde terão amplo debate nacional: GB

Durante a primeira quinzena de dezembro vindouro, terá lugar, na Guanabara, a III Conferência Nacional de Saúde que abordará a assistência médica e a situação sanitária brasileira.

O ministro da Saúde, sr. Wilson Fadul, expedira as instruções gerais quanto à organização e funcionamento da conferência, na qual tomarão parte os diretores dos Departamentos Nacional de Saúde, da Criança e de Endemias Rurais, Superintendente da Fundação Serviço Especial de Saúde Pública, da Divisão de Organização Sanitária, e demais diretores de serviços e pessoas investidas de autoridade administrativa, designada pelo titular da pasta.

CONVOCAÇÃO PERIODICA

Em sua exposição de motivos, disse o ministro que a Lei 378, de 13 de janeiro de 1937, prefixou a convocação periódica de Conferências Nacionais de Saúde, patrocinadas pelo Ministério, às quais compete executar a política federal no campo médico-sanitário.

Já se realizaram dois conclaves. Decorridos 13 anos da realização da última conferência, considera o ministro da Saúde de alta relevância à mobilização de esforços visando à promoção de nôvo certame neste gênero, que permita ao Ministério da Saúde ação administrativa e atender às transformações que se operarão neste período da vida brasileira.

DIRETRIZES

Uma análise realística das dificuldades enfrentadas, dos erros cometidos, das vitórias assinaladas, na luta contra os males que afligem a população brasileira, constituirá um dos pontos altos e objetivos da reunião. A definição das novas diretrizes da política de Saúde, fundamentadas nas recomendações aprovadas pelo XV Congresso Brasileiro de Higiene e nos princípios enunciados no Plano Trienal e sua concretização, através de programas exequíveis, representa outra importante vantagem do debate.

Câncer comemora jubileu

A Academia Nacional de Medicina comemorou, em sua última sessão plenária, o jubileu de prata do Instituto Nacional do Câncer, tendo comparecido à sessão o diretor dêsse órgão, dr. Moacir Santos Silva, além de autoridades médicas, farmacêuticas e autoridades. O acadêmico Alberto Coutinho falou, na ocasião, sôbre a "Quimioterapia do Câncer e assistência ao incurável", cabendo ao dr. Maria Kroeff discorrer sôbre a história da cancerologia no Brasil.

'Falta de cooperação' faz corte de luz ser aumentado

— "A falta de cooperação da população e do comércio, em geral, foi o que provocou o aumento de 20 minutos no racionamento de energia".

A informação é de um porta-voz do Conselho Nacional de Águas e Energia — orgão que vem efetuando o racionamento — que reafirmou, ontem, à reportagem, que o corte será de 40 minutos, a partir de amanhã.

Segundo ainda informou o Conselho Nacional de Águas e Energia, o órgão não vem se preocupando, sòmente, com o racionamento de energia elétrica, mas, também, com a economia de água.

"O grande período de estiagem provocou um tremendo defitit, razão por que nos dirigimos, agora, à população, para apelar que use menor quantidade possível da água distribuída".

Chuvas foram poucas e a sêca continua

A chuva que caiu sôbre os mananciais não deu para diminuir o deficit e amenizar a sêca na GB.

A informação é do próprio Departamento de Águas, que ressaltou terem sido as chuvas em pouca quantidade para elevar a água dos mananciais ao seu nível normal: "Apesar de menos rigoroso, o racionamento deverá continuar até que desabem novos temporais, pois chuvas esparsas não resolvem o problema".

VAI PARAR

O carioca que vem lutando com o grave problema da falta de água, e esperava o milagre das chuvas, para que o problema diminuisse de intensidade, está novamente pedindo por chuvas, pois, segundo as previsões do Serviço de Meteorologia, as chuvas deverão parar nas próximas 48 horas.

As chuvas que desabaram na cidade não foram suficientes para que os mananciais da Guanabara voltassem ao normal, coisa que há muito não acontece, devido a grande estiagem que vem assolando quase todo o Brasil e em particular a Guanabara.

Favelados homenageiam JK

Desligando o motor do automóvel que o conduzia e empurrando o veículo até o alto do morro, moradores da Favela de São Carlos homenagearam o senador Juscelino Kubitschek com churrasco oferecido pela Federação das Associações de Favelas do Estado da Guanabara. Além do presidente da entidade, sr. Amaro Martins, milhares de moradores de favelas do Rio participaram da homenagem ao ex-presidente Juscelino, visto na foto quando dirigia a palavra às pessoas presentes.

CONCLUSÕES DA 1.ª PÁGINA

Mangabeira . . .

cialista Brasileiro decidiu na última quinta-feira contra o pedido do estado de sítio, por não se verificarem os requisitos exigidos pela Constituição.

COMPLETA ORDEM

— Os próprios boletins militares — frisou o professor João Mangabeira — declararam todos os dias que, em tôdas as regiões, reina completa ordem. Onde, pois, diante disso "a grave comoção intestina, com caráter de guerra civil", como falam os artigos 206 e 207 da Constituição da República.

— Greves, e que vão esmorecendo ou findando, como a dos bancários, existem em tôda parte do mundo, e não raro duram meses na Inglaterra e nos EUA, em que se exijam medidas análogas à do sítio.

DIREITO DE GREVE

— Sòmente, no Brasil, onde a Constituição Federal garante o exercício do direito de greve é que a reação deseja suprimir êste direito.

— Apoia-se a reação em grande parte num acórdão do Supremo Tribunal unânime, mas por votos menos unânimemente errado, que sustenta a legalidade do decreto-lei 9.070, a que a propósito de regular, suprime em certos casos o direito de greve. Ora, o que a Constituição diz no artigo 158, é o seguinte: "E' reconhecido o direito de greve, cujo exercício a lei regulará".

Assim, o direito que tem o Congresso Nacional é de regular o exercício, o que exclui o direito de suprimir.

O estado de sítio, caso decretado, volver-se-á, sobretudo, contra o operariado.

PODERES NORMAIS

— Nem se concebe, diz o professor João Mangabeira, nesse momento o estado de sítio sobre o país, armando por sôbre tôda essa imensidade, os regulares com poderes despóticos que exerceriam sobretudo contra os adversários locais.

— Para conter governadores insubmissos contra a Constituição ou contra a lei e dispostos a desprestigiar o presidente da República, tem êste poderes normais para contê-los. Como, de outras vêzes, tem contido, porque a União não é hóspede dos Estados e ainda exerce sua competência constitucional, queiram ou não queiram tais governantes.

A VERDADE

— Em resumo o sítio pedido não se destina, nem se pode destinar a enquadrar governadores. Nem será contra os potentados da reação. Recairá, sobretudo, como sempre, em cima dos trabalhadores e dos políticos oposicionistas sem imunidades.

Sítio tem substitutivo . . .

gues, ontem, a um grupo de jornalistas.

ATENUAR

Êste quadro, todavia, não invalidam as dificuldades ainda havidas na Câmara e no Senado para à aprovação da materéria. O sr. Vieira de Melo, que expôs aos srs. Gustavo Capanema, Amaral Peixoto e Martins Rodrigues, escrupulos quanto ao seu parecer sôbre a mensagem presidencial, animou-se a redigir um substitutivo depois de encontros com a direção partidária.

O substitutivo deverá, a partir de hoje, ser conservado como trunfo, capa de representar uma fórmula de salvação dos ministros militares se a mensagem original fôr recusada. A fórmula Vieira de Melo tem a virtude de ser menos radical do que a originalmente pretendida pelo Executivo, mas corresponde, na essência, aos desejos e representa o alinhamento das medidas pleiteadas pelos ministros militares.

Esse processo, no entanto, não alivia a disposição da UDN — que se sente prêsa a um princípio do qual não quer afastar-se — de votar contra o estado de sítio. Conta com a solidariedade do PL e do PSP, além de parte do PSD e do PTB. Aliás, o deputado Ernâni Sátiro, vice-líder da bancada, está com a missão de elaborar emendas à mensagem, com o que se pretende bloquear a sua tramitação até quarta ou quinta-feira, por meio de recursos legislativos e que o próprio Regimento Interno da Câmara dá.

SUBSTITUTIVO

E' o seguinte o substitutivo a mensagem presidencial pedindo estado de sítio:

Projeto de lei n.º decreta o estado de sítio no território nacional.

O presidente da República faz saber que o Congresso Nacional decreta e eu sanciono a seguinte lei:

Art. 1.º — E' decretado o estado de sítio, nos têrmos do artigo 206, n.º 1, segunda parte, da Constituição, em todo território nacional, pelo prazo de trinta dias.

Art. 2.º — Continuam em vigor tôdas as garantias constitucionais expressas no art. 141, da Constituição, excetuadas aquelas que expressa e taxativamente contrariem ou impeçam as medidas autorizadas no artigo seguinte.

Art. 3.º — Durante o estado de sítio, não se poderá, tomar, contra pessoas, outras medidas além das previstas nos números 1 e 2 do artigo 209, da Constituição, sem prejuízos das reservadas à competência do presidente da República, pelo parágrafo único do mesmo artigo.

Parágrafo único. — A suspensão do habeas corpus restringe-se aos atos praticados por autoridades federais e a do mandado de segurança às emanadas do presidente da República, dos ministros de Estado, do Congresso Nacional e do executor do estado de sítio.

Art. 4.º — Publicada a presente lei, o presidente da República baixará ato de designação dos autores do estado de sítio nas regiões que fixar, e ficará as zonas sob contrôle de cada um.

Art. 5.º — A presente lei entrará em vigor a partir de sua publicação revogadas as disposições em contrário.

ESPERAR

Por sua vez, os ministros militares, no encontro mantido com o presidente da República na Palácio das Laranjeiras, ontem pela manhã, manifestaram-se novamente inclinados a considerar o estado de sítio como medida indispensável para a preservação das instituições.

Não vão, entretanto, à adoção de qualquer medida antes do pronunciamento — ontem julgado como certo — do Congresso, com o que pretendem agir rigorosamente dentro da lei.

A certeza de que nenhuma ação militar será adotada foi transmitida, aliás, pelo sr. João Goulart aos ministros Oliveira Brito, Expedito Machado, Paulo de Tarso, Abelardo Jurema e Araújo Castro, que com êle também estiveram, em conferência, na residência oficial do presidente da República, no Rio.

SENADO

No Senado, a UDN vai mobilizar, contra o estado de sítio, o senador Milton Campos, que também deverá apresentar emendas à mensagem. Com isso, dilatando o tempo para a deliberação, os udenistas esperam esvaziar a razão objetiva que lhe deu causa, sem, entretanto, atentar-se para a quase inevitabilidade de o governador Carlos Lacerda voltar à provocação ao govêrno federal.

LACERDA

Aliás, já se dispõe de informações, principalmente nos meios militares, de que o sr. Carlos Lacerda quer agravar sensivelmente a situação do país, através de pronunciamentos ou de atos que refletirão, já agora, sôbre a autoridade pessoal do presidente da República e sôbre os ministros militares.

CONTRA

Por outro lado, falando em Recife, ontem, o governador de Pernambuco, sr. Miguel Arrais, voltou a reafirmar sua posição contrária ao estado de sítio, sustentando que a maneira mais correta para o govêrno federal agir contra a conspiração financeira internacional contra a sua estabilidade está na conquista do maior popular.

Tanto no Rio quanto em Brasília, sucedem-se as reuniões políticas motivadas pela mensagem do govêrno ao Congresso pedindo o estado de sítio.

Na residência do sr. Armando Falcão, produziram-se algumas, enquanto o sr. Carlos Lacerda promoveu outras, no Palácio da Guanabara. De ambas não se soube o que foi abordado nem a diretriz que os conservadores, simbolizados pelos dois, vão adotar, daqui para diante.

Homenageado Danton Jobim por um leitor

A fim de fazer entrega ao nosso companheiro Danton Jobim de quadros de Anchieta, quando de sua prisão pelos Tamoios, esteve em visita à nossa redação, ontem, o sr. João Egídio da Silva, do Vale de Santa Catarina, especialmente para isso.

Afirmou o visitante que, "sentia-se honrado em ter esta oportunidade na vida, de vir à presença do grande jornalista, para brindá-lo com o cumprimento pela idéia magnífica da campanha pela canonização de Anchieta".

Os faisões do marquês . . .

(Conclui na 4a. página)

Filipinas e o Sudoeste asiático. Mas a tensão provocada por aquelas violências relaxou-se com o comunicado do Palácio de Buckingham, de que Sua Majestade a Rainha espera um bebê para o Ano Nôvo. Confirmaram-se os boatos de certa imprensa. Interpretando o sentimento geral, o Lord Mayor de Londres foi suscinto mas satisfatório: «It's wonderful. It has given the great joy». O «Evening News» mostrou-se mais imaginoso, publicando em quatro colunas a fotografia da família real já acrescida do quarto rebento! Hábil foto-montagem. O poeta oficial da rainha, John Masefield, deve estar começando a rabiscar o poema com que saudará o acontecimento.

Por outro lado discute-se a conveniência de construírem os governos inglês e francês um túnel sob o Canal da Mancha para ligar a Inglaterra ao Continente. O assunto fôra tratado na década de 1880 e combatido, então, por muita gente (Charles Dickens temia que os francêses o atravessassem para vingarem Waterloo, e a própria rainha Vitória considerou a idéia «very objectionable»). Mas a tendência do inglês atual é pela ligação, segundo dizer os jornais. Cogita-se também de mudar o peculiar sistema monetário inglês para o sistema decimal universal, como fêz recentemente a Austrália. É a «modernity», como diziam os britânicos do fim do século.

Para nós, estrangeiros, «modernity', na Inglaterra quer dizer despojamento gradual das singularidades que impregnaram sempre de romântico mistério as coisas do país. Contudo, a Inglaterra deixar algum dia de ser a Inglaterra? O marquês de Ailesbury parece responder que não. Descobriram petróleo em suas terras de Malborough, mas êle se recusa a permitir que lhe estraguem a floresta, propriedade da família há 400 anos. «Creio que seria um milionário desgostoso, — declarou. — Em vez de buracos, máquinas e gente estranha, prefiro as minhas árvores e os meus faisões.»